

公司代码：600750

公司简称：江中药业

江中药业股份有限公司 2019 年年度报告

重要提示

一、本公司董事会、监事会及董事、监事、高级管理人员保证年度报告内容的真实、准确、完整，不存在虚假记载、误导性陈述或重大遗漏，并承担个别和连带的法律责任。

二、公司全体董事出席董事会会议。

三、安永华明会计师事务所（特殊普通合伙）为本公司出具了标准无保留意见的审计报告。

四、公司负责人卢小青、主管会计工作负责人李小俊及会计机构负责人（会计主管人员）周违莉声明：保证年度报告中财务报告的真实、准确、完整。

五、经董事会审议的报告期利润分配预案或公积金转增股本预案

本次拟向全体股东分配方案为：以 2019 年末公司总股本 52,500 万股为基数，向全体股东每 10 股派送现金 3 元（含税），合计派发现金股利 15,750 万元。同时，每 10 股送红股 2 股，送股完成后公司股本增加至 63,000 万股。本次现金分红金额占合并报表中归属于上市公司股东的净利润的比例为 33.97%。

六、前瞻性陈述的风险声明

适用 不适用

本报告中所涉及的未来计划、发展战略等前瞻性描述不构成公司对投资者的实质承诺，敬请投资者注意投资风险。

七、是否存在被控股股东及其关联方非经营性占用资金情况

否

八、是否存在违反规定决策程序对外提供担保的情况

否

九、重大风险提示

报告期内，不存在对公司生产经营产生实质性影响的重大风险。本报告分析了公司面临的一般风险，敬请投资者予以关注。详见“第四节 经营情况讨论与分析”。

十、其他

适用 不适用

目录

第一节	释义.....	4
第二节	公司简介和主要财务指标.....	5
第三节	公司业务概要.....	8
第四节	经营情况讨论与分析.....	11
第五节	重要事项.....	37
第六节	普通股股份变动及股东情况.....	55
第七节	优先股相关情况.....	60
第八节	董事、监事、高级管理人员和员工情况.....	61
第九节	公司治理.....	66
第十节	公司债券相关情况.....	68
第十一节	财务报告.....	69
第十二节	备查文件目录.....	193

第一节 释义

一、 释义

在本报告书中，除非文义另有所指，下列词语具有如下含义：

常用词语释义		
中国证监会、证监会	指	中国证券监督管理委员会
江西证监局	指	中国证券监督管理委员会江西监管局
上交所、交易所	指	上海证券交易所
本公司、公司、江中药业	指	江中药业股份有限公司
江中集团	指	江西江中制药（集团）有限责任公司
华润江中、控股股东	指	华润江中制药集团有限责任公司（由江中集团更名）
华润医药控股	指	华润医药控股有限公司
华润医药	指	华润医药集团有限公司
华润、中国华润	指	中国华润有限公司
桑海制药	指	江西南昌桑海制药有限责任公司
济生制药	指	江西南昌济生制药有限责任公司
小舟公司	指	江西江中小舟医药贸易有限责任公司
昌润医药	指	江西江中昌润医药有限责任公司
罗亭基地	指	公司植物有效成分提取及保健食品生产基地
提取及保健食品生产项目	指	植物有效成分提取及保健食品生产项目
研发中心、科研中心	指	江中药谷科研中心
研发大楼	指	江中药谷科研中心大楼
安永华明会计师事务所、安永华明事务所	指	安永华明会计师事务所（特殊普通合伙）
《公司章程》	指	《江中药业股份有限公司章程》
《公司法》	指	《中华人民共和国公司法》
OTC	指	非处方药，即经国家卫生行政部门规定或审定后，不需要医师或其它医疗专业人员开写处方即可购买的药品。
GMP	指	全称（GOOD MANUFACTURING PRACTICES），中文含义是“生产质量管理规范”，是一套适用于制药行业的强制性标准，要求企业在药品生产过程中按照 GMP 要求保证药品质量符合国家标准。
ISO	指	英文 International Organization for Standardization 的缩写，是国际标准化领域中一个十分重要的组织。公司主要实施质量体系、环境体系、职业健康体系等管理标准，用于提升质量、环境和职业健康等管理水准。
HACCP	指	英文 Hazard Analysis and Critical Control Point 的缩写，表示危害分析的临界控制点。确保食品在消费的生产、加工、制造、准备和食用等过程中的安全，在危害识别、评价和控制方面是一种科学、合理和系统的方法。通过对食品加工过程的每一步进行监视和控制，从而降低危害发生的概率。

EHSQ	指	环境、健康、安全与质量
TPM	指	英文 Total Productive Maintenance 的缩写, 中文译名叫全员生产维修, 主要是提高设备稳定性, 增加效能。
报告期	指	2019 年度, 2019 年 1 月 1 日至 2019 年 12 月 31 日
元、万元、亿元	指	人民币元、人民币万元、人民币亿元

注: 本报告中多处数值为保留 2 位小数, 且存在不同章节采用不同单位 (万元或元) 统计。若出现总数与各分项数值之和尾数不符的情况, 均为四舍五入原因造成。

第二节 公司简介和主要财务指标

一、公司信息

公司的中文名称	江中药业股份有限公司
公司的中文简称	江中药业
公司的外文名称	JIANGZHONGPHARMACEUTICALCO., LTD
公司的外文名称缩写	JZYY
公司的法定代表人	卢小青

二、联系人和联系方式

	董事会秘书	证券事务代表
姓名	田永静	丁圆圆
联系地址	江西省南昌市高新区火炬大道 788 号	江西省南昌市高新区火炬大道 788 号
电话	0791-88169323	0791-88169323
传真	0791-88164004	0791-88164004
电子信箱	jzyy@crjz.com	jzyy@crjz.com

三、基本情况简介

公司注册地址	江西省南昌市高新区火炬大道 788 号
公司注册地址的邮政编码	330096
公司办公地址	江西省南昌市高新区火炬大道 788 号
公司办公地址的邮政编码	330096
公司网址	www.jzjt.com
电子信箱	jzyy@crjz.com

四、信息披露及备置地点

公司选定的信息披露媒体名称	上海证券报
登载年度报告的中国证监会指定网站的网址	www.sse.com.cn
公司年度报告备置地点	公司投资证券部

五、 公司股票简况

公司股票简况				
股票种类	股票上市交易所	股票简称	股票代码	变更前股票简称
A股	上海证券交易所	江中药业	600750	东风药业

六、 其他相关资料

公司聘请的会计师事务所（境内）	名称	安永华明会计师事务所（特殊普通合伙）
	办公地址	北京市东城区东长安街1号东方广场安永大楼16层
	签字会计师姓名	杨景璐、唐晓军

七、 近三年主要会计数据和财务指标

(一) 主要会计数据

单位：元 币种：人民币

主要会计数据	2019年	2018年	本期比上年同期增减(%)	2017年
营业收入	2,449,404,442.61	1,755,229,022.31	39.55	1,746,642,528.67
归属于上市公司股东的净利润	463,596,527.40	470,248,224.88	-1.41	417,796,582.11
归属于上市公司股东的扣除非经常性损益的净利润	432,607,210.22	456,151,765.06	-5.16	420,581,122.60
经营活动产生的现金流量净额	641,177,784.05	486,245,960.63	31.86	172,994,319.78
	2019年末	2018年末	本期末比上年同期末增减(%)	2017年末
归属于上市公司股东的净资产	3,560,628,579.69	3,253,296,386.76	9.45	2,915,203,145.54
总资产	4,759,193,757.25	3,816,971,960.48	24.69	3,364,102,129.40

(二) 主要财务指标

主要财务指标	2019年	2018年	本期比上年同期增减(%)	2017年
基本每股收益（元/股）	0.88	0.90	-2.22	0.80
稀释每股收益（元/股）	0.88	0.90	-2.22	0.80
扣除非经常性损益后的基本每股收益（元/股）	0.82	0.87	-5.75	0.80

加权平均净资产收益率 (%)	13.63	15.25	减少1.62个百分点	15.11
扣除非经常性损益后的加权平均净资产收益率 (%)	12.77	14.80	减少2.03个百分点	15.21

报告期末公司前三年主要会计数据和财务指标的说明

适用 不适用

公司 2019 年 6 月实施《公司 2018 年度利润分配方案》后，总股本由 42,000 万股增加至 52,500 万股。根据证监会《公开发行证券的公司信息披露编报规则第 9 号——净资产收益率和每股收益的计算及披露（2010 年修订）》的规定，报告期内，各比较期间的归属于上市公司股东的基本每股收益、稀释每股收益及扣除非经常性损益后的基本每股收益按照调整后股数重新计算。

八、境内外会计准则下会计数据差异

(一) 同时按照国际会计准则与按中国会计准则披露的财务报告中净利润和归属于上市公司股东的净资产差异情况

适用 不适用

(二) 同时按照境外会计准则与按中国会计准则披露的财务报告中净利润和归属于上市公司股东的净资产差异情况

适用 不适用

(三) 境内外会计准则差异的说明：

适用 不适用

九、2019 年分季度主要财务数据

单位：元 币种：人民币

	第一季度 (1-3 月份)	第二季度 (4-6 月份)	第三季度 (7-9 月份)	第四季度 (10-12 月份)
营业收入	537,286,600.72	603,632,025.50	562,694,201.50	745,791,614.89
归属于上市公司股东的净利润	127,051,494.49	124,950,240.64	129,633,399.68	81,961,392.59
归属于上市公司股东的扣除非经常性损益后的净利润	118,393,428.47	116,484,709.73	121,974,464.30	75,754,607.72
经营活动产生的现金流量净额	83,115,380.42	390,758,684.97	167,807,291.16	-503,572.50

季度数据与已披露定期报告数据差异说明

适用 不适用

十、非经常性损益项目和金额

适用 不适用

单位：元 币种：人民币

非经常性损益项目	2019 年金额	2018 年金额	2017 年金额
非流动资产处置损益	-983,331.53	105,168.37	-16,617.75
计入当期损益的政府补助，但与公司正常经营业务密切相关，符合国家政策规定、按照一定标准定额或定量持续享受的政府补助除外	20,475,773.36	8,072,736.64	700,200.00
除同公司正常经营业务相关的有效套期保值业务外，持有交易性金融资产、衍生金融资产、交易性金融负债、衍生金融负债产生的公允价值变动损益，以及处置交易性金融资产、衍生金融资产、交易性金融负债、衍生金融负债和其他债权投资取得的投资收益	18,793,356.75		
对外委托贷款取得的损益	4,057,942.52	9,896,205.72	6,658,185.92
除上述各项之外的其他营业外收入和支出	-1,609,275.55	-1,569,281.18	-10,914,997.39
其他符合非经常性损益定义的损益项目	196,226.42		
少数股东权益影响额	-2,912,996.40	-42,757.31	1,991.87
所得税影响额	-7,028,378.39	-2,365,612.42	786,696.86
合计	30,989,317.18	14,096,459.82	-2,784,540.49

十一、 采用公允价值计量的项目

√适用 □不适用

单位：元 币种：人民币

项目名称	期初余额	期末余额	当期变动	对当期利润的影响金额
交易性金融资产		654,068,750.12	654,068,750.12	13,590,253.91
其他非流动金融资产		153,825,117.00	153,825,117.00	196,226.42
合计		807,893,867.12	807,893,867.12	13,786,480.33

十二、 其他

□适用 √不适用

第三节 公司业务概要

一、报告期内公司所从事的主要业务、经营模式及行业情况说明

(一) 主营业务

公司主要从事药品及保健品（含功能食品，下同）的生产、研发与销售，在证监会行业分类中属于医药制造业。

1、非处方药类业务

公司本部主要包括健胃消食片、乳酸菌素片等广告品种，复方草珊瑚含片、胖大海菊花乌梅桔红糖（原名：亮嗓）、古优氨基葡萄糖钙片、肝纯片等非广告品种。（注：胖大海菊花乌梅桔红糖、古优氨基葡萄糖钙等产品属非 OTC 产品，但由非处方药业务线管理，因此统计在此类别，下同）。

控股子公司主要品种包括桑海制药的桑海牌金维片、牛黄蛇胆川贝液、风寒感冒颗粒、小柴胡颗粒，济生制药的杨济生牌复方鲜竹沥液、复方瓜子金颗粒、强力枇杷露、氨咖黄敏口服溶液、板蓝根颗粒等品种。

2、处方药类业务

主要包含公司本部蚓激酶肠溶胶囊、痔康片、舒胸颗粒等，控股子公司桑海制药的八珍益母胶囊、肾宝胶囊、麦神开胃口服液、珍菊降压片等及济生制药的排石颗粒、黄芪生脉饮、双橘颗粒、川贝枇杷胶囊等产品。

3、保健品及其他

主要包括初元和参灵草。初元主要为蛋白类营养饮品，参灵草为高端滋补保健品。参灵草主要成分为西洋参、灵芝、冬虫夏草（或虫草菌粉），对应产品为参灵草牌原草液（冬虫夏草配方）、参灵草牌参灵草口服液（虫草菌粉配方）。

（二）经营模式

1、采购模式

由采购部统一集中向国内外厂商或经销商采购原材料，根据各生产基地的需求量、结合原材料采购策略、采购周期下达采购订单。采购方式一般采用公开招标、邀请招标、竞争性谈判、询价采购、单一来源采购等五种方式。中药材按照“道地要求”采取固定区域采购，关键药材采用策略采购模式；大宗原辅材料、包装材料一般以招投标的方式进行采购，保证原辅料和包装材料采购合规、高效。

2、生产模式

以质量、安全、环保第一，成本为核心，高效制造。大力推行安全生产、节能环保、均衡生产、高效生产及精益制造。公司生产安排以市场需求为导向，结合实际安全库存需要制定年度、月度、日生产计划。公司大力推进 EHSQ 管理体系建设，以 EHSQ、GMP、ISO、HACCP 等管理体系为基础，搭建起公司产品生产、质量管控、安全环保、职业健康管理模式，从原料采购、人员配置、设备管理、生产过程、质量控制、包装运输等方面，严格执行国家相关规定。对原料、辅料、包装材料、中间产品及成品进行全程检测及监控，确保产品质量安全。

3、销售模式

公司非处方药销售终端主要为药店和基层医疗终端；处方药销售终端主要为二级医院、诊所、卫生院等基层医疗机构；保健品业务的销售终端主要为大型商场、超市及卖场。非处方药、保健品业务销售主要采取经、分销商覆盖为主、大型连锁战略合作及大型商超直营等为辅的方式，公司主要负责产品的广告及宣传投入，并参与终端扩展、促销及客户维护等。公司积极探索和发展电商销售平台作为渠道补充。公司本部处方药以委托销售为主，控股子公司桑海制药、济生制药销售以代理制为主，后续将随着营销融合的不断深入，探索和更新适合公司发展战略的营销模式。

主要的业绩驱动因素：

本报告期内，公司实现归属于母公司所有者净利润 4.64 亿元，较上年同期下降 0.07 亿元，降幅 1.41%，详见《第四节经营情况讨论与分析》。

（三）行业发展现状

经 2009-2011 三年医改、2012-2015 的“十二五”医改，“十三五”规划首次将“健康中国”纳入国家战略，当前十年医改已进入深水区，围绕“医疗”、“医保”、“医药”三条主

线，“三医联动”改革持续深化，全民医保体系、基本药物制度基本建立并不断完善，医药健康产业快速发展，医药工业在保持了多年 10% 以上的持续增长后，近两年增速有所放缓。

2019 年是医改深入推进的一年，围绕“三医联动”医改政策轴心，各项政策文件频发，医药行业影响深远。医药行业机遇与挑战并存。一方面，随着医保控费、降低药占比、药品零加成、两票制、一致性评价、带量采购、新版医保目录等政策“组合拳”不断发力，医药制造行业整体的“量”、“质”、“价”将面临全新考验，多数药企面临降价及转型升级的压力；另一方面，随着我国人口和收入结构的变化，以及人口老龄化和国民保健意识的日益增强，医药健康产业拥有广阔的发展前景。

根据 wind 统计：2019 年，全国规模以上医药制造业实现营业收入 23,908.60 亿元，同比增长 7.4%（2018 年为增长 12.4%）；实现利润总额 3119.5 亿元，同比增长 5.9%（2018 年为增长 9.5%）。

（四）周期性特点

长期来看，医药行业周期性特征并不突出，但具体的药品品种受适应症的高发季节或疫情等特殊情况的影响，相应的药物市场存在一定的季节性特征。

（五）公司所处的行业地位

“江中”品牌连续 16 年入选世界品牌实验室“中国品牌价值 500 强”，2019 年以 237.36 亿元的品牌价值位居医药行业第 6 位。公司拥有“江中”和“初元”两个驰名商标。根据中国非处方药物协会综合统计排名，江中牌健胃消食片获 2019 年度中国非处方药产品“中成药 消化类”第一名；江中牌健胃消食片、江中利活牌乳酸菌素片获得西普会 2019 年“健康中国·品牌榜”金奖。

二、报告期内公司主要资产发生重大变化情况的说明

√适用 □不适用

1、2019 年 1 月 30 日，公司分别以 16,363.1203 万元、21,308.1642 万元向桑海制药、济生制药增资，增资后分别取得桑海制药、济生制药 51% 的股权。自 2019 年 2 月起，公司将桑海制药、济生制药纳入合并范围。具体详见第四节、经营情况讨论与分析“二、报告期内主要经营情况”之“（七）主要控股参股公司分析”。

2、在建工程年末无余额，较上年末下降 2,043 万元，主要系公司建设项目完工投入使用所致。

3、固定资产、无形资产未发生重大变化。

其他资产变化情况详见第四节、经营情况讨论与分析“二、报告期内主要经营情况”之“（三）资产、负债情况分析”。

三、报告期内核心竞争力分析

√适用 □不适用

报告期内，公司核心竞争力未发生重大变化。

公司始终坚持以遵循传统中医药理论为使命，依靠先进的制造工艺技术，本着追求极致的精神，与传统的中医药配方相结合，将传统的中医药理论与现代的科研技术平台相结合，制造出享誉世界的中医药产品。

历经多年发展，公司着力在科研、生产、营销方面打造自身的核心专长和能力：依托“中药固体制剂制造技术国家工程研究中心”和“蛋白质药物国家工程研究中心”两个国家级工程研究中心，以及“创新药物国家重点实验室”和“航天营养与食品工程重点实验室江中制药基地”两个国家级重点实验室平台，提升研发实力，构筑创新药业和保健品研发平台；以“制造文明”为核心，依托优越的生产基地和极致生产理念，打造生态化的生产环境，引进世界尖端的生产设备，追求精益求精的制造生产工艺，建立苛刻的质量检测标准，制造让世界刮目相看的极致产

品；依托多年在非处方药、保健品领域形成的强大渠道覆盖和终端管理能力，不断在细分市场做优品牌，做大品类。

在企业发展过程中，集中体现的竞争优势有：建立在传统中医药文化理论体系上的持续产品研发优势；一批高素质的营销团队；两个全国驰名商标；十万家以上的可控药店终端；在市场细分领域不断稳固并提高产品市场占有率的成功经验。

第四节 经营情况讨论与分析

一、经营情况讨论与分析

2019 年以来，医改进入攻坚阶段，各项落地性政策文件频发，在提供政策红利的同时，也使医药产业面临医改深化、转型调整等内外部压力和挑战。作为融入华润及融合桑海制药和济生制药的第一年，公司坚持以习近平新时代中国特色社会主义思想为指引，围绕打造“中医药创新的引领者”和“家中常备药的践行者”的目标，谋篇布局、夯实基础、融合发展。报告期内，公司实现营业收入 24.49 亿元，同比增长 39.55%；归属于母公司所有者净利润 4.64 亿元，较上年同期下降 0.07 亿元，降幅 1.41%。

（一）聚焦胃肠，品牌赋能

1、非处方药类业务：“单焦点双品牌”，打造胃肠用药专家与领导者

策略方面：聚焦胃肠领域，布局“江中”和“利活”双品牌。健胃消食片瞄准“胃”，定位“日常助消化用药”，通过“品牌+渠道”整合营销、与美团跨界合作、餐饮拓新等创新举措，让品牌指数回暖；乳酸菌素片瞄准“肠”，定位“肠道日常调理用药”，通过“利活”新品牌发布、“渠道+公关”整合营销、联合用药、连锁打造等措施，成为 2019 年度西普会黄金单品。

传播方面：打造“媒体广告+公关传播+地面推广”融合的立体式整合营销矩阵，创造品牌运营及营销活动的新方法，激发品牌活力。通过聚焦重点场景、重点时期及重点市场，提升营销效率及媒介传播转化率；通过硬性广告投放筑牢基础传播声量，夯实产品的知名度；通过贴靠热点，整合公关资源，提升品牌传播效率；通过新媒体传播手段，拥抱年轻人群，提升品牌在年轻人群中的影响力。

渠道方面：围绕“远程终端收复”、“渠道价格秩序维护”、“连锁战略合作”等重点工作，提升县域等远程终端满意度、健全渠道秩序、实现品牌赋能给终端做品牌共建。公司也积极探索和发展电商销售平台作为渠道补充。

报告期内，本版块业务实现营业收入 18.61 亿元，同比增长 24.32%。

2、处方药类：存量探索新功效，外延融合新发展

本版块主要为公司原有的江中牌蚓激酶肠溶胶囊等及桑海制药和济生制药的处方药产品。两家公司的处方药覆盖妇科、肠道、呼吸等领域。江中牌蚓激酶肠溶胶囊正式开展临床再评价研究，进行新功效探索，已完成文献分析，确定研究方案。因新增并入桑海制药和济生制药业务，报告期内本版块经营规模大幅增长，实现营业收入 4.37 亿元，同比增长 660.76%。

3、保健品及其他：梳理定位及模式，为后续发展奠定基础

保健品主要包括初元系列产品、参灵草系列产品等。报告期内，本版块业务以效益为核心，以梳理定位、升级产品、拓展渠道为主要策略，为未来品牌发展储蓄力量。初元聚焦复合肽产品系列，拓展药店渠道及医药电商平台；参灵草系列产品，梳理定位、包装升级、试点样板市场。受行业遇冷、高端礼品需求下降影响，本板块全年实现营业收入 1.46 亿元，同比下降 25.65%。

（二）融合推动，改革重组

在江西省委省政府的决策部署下，在省国资委的具体指导下，公司配合控股股东华润江中积极推动“央地合作”，华润医药控股以增资扩股方式获得华润江中 51% 的股权，于 2019 年 2 月完成工商变更手续。战略重组后，一方面公司加速与华润集团融合融入、主动对接、交流学习。建立并健全 6S 战略管理、5C 财务管理、卓越运营管理、EHSQ 管理、信息管理、法律管理、投资管理等制度体系，对配套部室也进行相应调整，专门成立战略管理部、投资证券部，提高公司在战略规划、投资并购等方面的专业化程度，提升公司管理水平。另一方面通过并购桑海制药、济

生制药，有效增补了公司品种和批文，在品牌规划、产品开发、渠道共建方面实现有效融合，以求实现优势互补，协同发展。2019 年组建控销业务线，启用江中品牌逐步盘活桑海制药和济生制药存量批文及产品，初步构建起控销渠道网络。

（三）中药创新，研发先行

公司始终以“遵循传统中医药理论”为使命，本着“追求极致”的精神，发挥中医药的传统优势。报告期内，公司聚焦胃肠消化领域，开展产品体系构建的研发工作，并按期完成重大科技专项和平台建设。报告期内，公司“固体制剂产业化关键技术研究及应用”获国家科技进步二等奖，“改善胃肠道功能系列健康产品研发关键技术与产业化”获江西省科技进步一等奖，并新获 1 个省级工程技术研究中心（中药制剂与健康产品工程研究中心）、1 个省级重点实验室（江西省特殊医学用途食品重点实验室）、1 项省级重大科研专项；围绕桑海济生产品，重点开展小柴胡颗粒、银黄口服液、复方鲜竹沥液等品种工艺优化和质量标准提升的研究；围绕参灵草、蚓激酶肠溶胶囊两大重点产品，进行功效及临床再评价研究。知识产权及商标方面，公司获得国内发明专利授权 2 件，国际发明专利授权 5 件，新增注册商标 70 件。

（四）智能制造，绿色发展

公司一贯秉承转型升级、绿色发展的经营理念，大力推进智能制造、生态环保。按照华润集团要求健全和强化 EHSQ 管理体系，推进卓越运营管理体系建设，不断夯实生产管理基础，全年产品出厂合格率 100%。报告期内，荣获“中国生态文明奖先进集体”、“香港绿色企业大奖”卓越环保管理（企业）金奖，其中“中国生态文明奖先进集体”是经中央批准设立的生态文明建设领域唯一的政府奖项，也是中国制造企业获奖的零的突破。中药提取智能制造新模式项目以高分顺利通过国家工信部专家组的验收，实现了中药提取数字化和智能化，提升中药提取生产效率；同时通过精益制造、两班制及 TPM 管理，加强一线生产管理、合理排产、不断提高产能利用率。采购方面，对生产性物料的年度采购工作进行立项，通过项目化管理有效达成原材料成本控制目标、提升供货质量及服务质量。

（五）强本固基，激发效能

公司积极梳理组织架构，明细部门分工，加强对标学习，提高组织效能；以项目管理体系为抓手，梳理重点项目清单，量化目标、强化考核、激发组织活力。通过“定标准、定规范、定流程”，确定干部选拔标准、年轻经理人梯队建设方案，塑造“新时代、新担当、新作为”经理人队伍；持续构建“党建+人才强企”模式，持续实施“双增计划”，推动人均产出、人均收入的双增长。

规范治理及投资者关系方面，围绕“信息披露零更正、投资者沟通零障碍、发展成长共分享”目标，及时、高效地将公司信息传递给市场和利益相关方。2019 年，公司获中国证券报“金牛最具投资价值奖”、上海证券报及中证中小投资者服务中心颁发的“公司治理奖”等奖项。

二、报告期内主要经营情况

报告期内，公司实现营业收入 24.49 亿元，同比增长 39.55%；归属于母公司所有者净利润 4.64 亿元，同比下降 1.41%。

（一）主营业务分析

1. 利润表及现金流量表相关科目变动分析表

单位：元 币种：人民币

科目	本期数	上年同期数	变动比例（%）
营业收入	2,449,404,442.61	1,755,229,022.31	39.55
营业成本	816,751,083.68	571,366,247.62	42.95
销售费用	868,847,032.90	502,995,835.37	72.73
管理费用	166,772,279.82	95,435,437.98	74.75

研发费用	47,509,672.30	29,621,027.95	60.39
财务费用	-16,660,071.70	-10,159,498.41	-63.99
经营活动产生的现金流量净额	641,177,784.05	486,245,960.63	31.86
投资活动产生的现金流量净额	-511,485,598.32	-61,484,816.97	-731.89
筹资活动产生的现金流量净额	-217,000,000.00	-135,000,000.00	-60.74
其他收益	20,475,773.36	6,405,030.64	219.68
投资收益	8,812,512.79	18,381,838.19	-52.06
公允价值变动损益	13,590,253.91		不适用
信用减值损失	10,013,928.82		不适用
资产处置收益	-983,331.53	424,132.79	-331.85
营业外支出	4,772,468.38	3,171,460.52	50.48

1、营业收入及营业成本

报告期内营业收入为 24.49 亿元，较上年同期增长 6.94 亿元，增幅 39.55%，主要系公司本期合并范围增加所致。报告期内营业成本为 8.17 亿元，较上年同期增长 2.45 亿元，增幅 42.95%，主要系公司本期合并范围增加所致。

2、销售费用

报告期内销售费用为 8.69 亿元，较上年同期增长 3.66 亿元，增幅 72.73%，占营业收入的比重由上年同期 28.66% 增长为 35.47%，销售费用增长主要系公司合并范围增加以及公司原有业务的广告宣传费用和促销推广费用同比增加所致。

3、管理费用

报告期内管理费用为 1.67 亿元，较上年同期增长 0.71 亿元，增幅 74.75%，占营业收入的比重由上年同期 5.44% 增长为 6.81%，管理费用增长主要系公司合并范围增加所致。

4、研发费用

报告期内研发费用为 4,751 万元，较上年同期增长 1,789 万元，增幅 60.39%，主要系公司本期研发投入增加所致。

5、财务费用

报告期内财务费用为-1,666 万元，较上年同期下降 650 万元，降幅 63.99%，主要系公司本期利息收入同比增加所致。

6、其他收益

报告期内其他收益为 2,048 万元，较上年同期增长 1,407 万元，增幅 219.68%，主要系公司本期收到政府补助同比增加所致。

7、投资收益

报告期内投资收益为 881 万元，较上年同期下降 957 万元，降幅 52.06%，主要系公司本期联营企业亏损以及对外委托贷款收益同比减少所致。

8、公允价值变动损益

报告期内公允价值变动损益为 1,359 万元，系公司取得交易性金融资产收益所致。

9、信用减值损失

报告期内信用减值损失为 1,001 万元，主要系公司本期应收款项收回，转回原计提坏账准备所致。

10、资产处置收益

报告期内资产处置收益为-98 万元，较上年同期减少 141 万元，降幅 331.85%，主要系公司本期合并范围增加所致。

11、营业外支出

报告期内营业外支出为本期发生额为 477 万元，较上年同期增长 160 万元，增幅 50.48%，主要系公司本期合并范围增加所致。

12、现金流

(1) 经营活动产生的现金流量净额本报告期发生额为 6.41 亿元，较上年同期 4.86 亿元增长 1.55 亿元，增幅 31.86%，主要系公司本年收到现款比例较上年增长，以及所收到的银行承兑汇票期限较上年缩短所致。

(2) 投资活动产生的现金流量净额本报告期发生额为-5.11 亿元，较上年同期-0.61 亿元净流出增加 4.5 亿元，主要系公司本期利用闲置资金购买银行理财产品所致。

(3) 筹资活动产生的现金流量净额本报告期发生额为-2.17 亿元，较上年同期-1.35 亿元净流出增加 8,200 万元，系公司本期归还无息项目扶持资金 7,000 万元、分配现金股利同比增加 1,200 万元所致。

2. 收入和成本分析

√适用 □不适用

报告期内，公司主营业务毛利率为 66.64%，较上年同期下降 0.74 个百分点。其中医药工业毛利率 66.65%，其他毛利率为 44.56%。

(1). 主营业务分行业、分产品、分地区情况

单位：元 币种：人民币

主营业务分行业情况						
分行业	营业收入	营业成本	毛利率 (%)	营业收入比上年增减 (%)	营业成本比上年增减 (%)	毛利率比上年增减 (%)
医药工业	2,436,078,877.69	812,499,873.18	66.65	40.06	43.09	减少 0.70 个百分点
其他	7,429,855.17	2,611,031.41	44.56	-41.71	-25.79	减少 11.90 个百分点
主营业务分产品情况						
分产品	营业收入	营业成本	毛利率 (%)	营业收入比上年增减 (%)	营业成本比上年增减 (%)	毛利率比上年增减 (%)
非处方药类	1,861,200,258.01	604,098,578.03	67.54	24.32	35.49	减少 2.68 个百分点
处方药类	436,713,003.33	132,475,274.91	69.67	660.76	405.44	增加 15.33 个百分点
保健品及其他	145,595,471.52	78,537,051.65	46.06	-25.65	-20.54	减少 3.46 个

						百分点
合计	2,443,508,732.86	815,110,904.59	66.64	39.60	42.78	减少 0.74 个 百分点
主营业务分地区情况						
分地区	营业收入	营业成本	毛利率 (%)	营业收入比上 年增减 (%)	营业成 本比上 年增减 (%)	毛利率 比上 年 增减 (%)
华北	581,841,174.14	193,005,248.58	66.83	36.87	40.60	减少 0.88 个 百分点
华东	682,553,544.68	223,275,302.90	67.29	49.91	37.62	增加 2.92 个 百分点
华南	564,575,504.53	192,670,644.41	65.87	41.54	56.53	减少 3.27 个 百分点
华西	614,538,509.51	206,159,708.70	66.45	30.47	39.02	减少 2.06 个 百分点

主营业务分行业、分产品、分地区情况的说明

- 1、公司完成桑海制药和济生制药收购后，合并范围增加，主营业务分类方式进行相应调整。
- 2、主营业务分行业中“其他”为酒类产品，酒类产品的营业收入、营业成本、毛利率及增减变动情况已剔除退货及存货跌价准备因素影响。
- 3、“非处方药类”包含公司本部非处方药业务线所销售的产品（健胃消食片、复方草珊瑚含片、乳酸菌素片、古优钙片、胖大海菊花乌梅桔红糖等）及控股子公司桑海制药、济生制药的非处方药产品等。“处方药类”包含公司本部蚓激酶肠溶胶囊、痔康片等及控股子公司桑海制药、济生制药处方药产品。
- 4、非处方药类毛利率较上年同期有所下降，主要系上年末在建工程完工投产转入固定资产引起产品单位生产成本增加所致。
- 5、处方药类营业收入、营业成本增长主要系公司本期并购桑海制药和济生制药，合并范围增加以及公司原有业务增长所致；毛利率较上年同期增长，主要系公司本期并购的控股子公司产品毛利率高于本公司所致。
- 6、保健品及其他营业收入下降主要系受市场需求影响，销售不及预期所致。
- 7、报告期内，各地区营业收入均有所增长，主要系公司本期并购桑海制药和济生制药，合并范围增加所致。

剔除桑海制药、济生制药因素影响，收入和成本情况如下：

主营业务分行业情况						
分行业	营业收入	营业成本	毛利率 (%)	营业收入比上 年增减 (%)	营业成 本比上 年增减 (%)	毛利率 比上 年 增减 (%)

医药工业	1,841,797,634.67	591,486,789.93	67.89	5.89	4.16	增加 0.54 个百分点
其他	7,429,855.17	2,611,031.41	44.56	-41.71	-25.79	减少 11.90 个百分点
主营业务分产品情况						
分产品	营业收入	营业成本	毛利率 (%)	营业收入比上年增减 (%)	营业成本比上年增减 (%)	毛利率比上年增减 (%)
非处方药类	1,599,855,216.31	477,582,539.54	70.15	6.86	7.12	减少 0.07 个百分点
处方药类	103,776,802.01	37,978,230.15	63.40	80.78	44.90	增长 9.06 个百分点
保健品及其他	145,595,471.52	78,537,051.65	46.06	-25.65	-20.54	减少 3.46 个百分点
合计	1,849,227,489.84	594,097,821.34	67.87	5.65	4.06	增加 0.49 个百分点
主营业务分地区情况						
分地区	营业收入	营业成本	毛利率 (%)	营业收入比上年增减 (%)	营业成本比上年增减 (%)	毛利率比上年增减 (%)
华北	455,587,585.20	143,034,451.08	68.60	7.17	4.20	增加 0.90 个百分点
华东	470,449,926.07	147,588,264.35	68.63	3.33	-9.03	增加 4.26 个百分点
华南	432,534,254.32	147,606,362.30	65.87	8.44	19.92	减少 3.27 个百分点
华西	490,655,724.25	155,868,743.61	68.23	4.17	5.11	减少 0.28 个百分点

(2). 产销量情况分析表

√适用 □不适用

主要产品	单位	生产量	销售量	库存量	生产量比上年增减 (%)	销售量比上年增减 (%)	库存量比上年增减 (%)
健胃消食片	万盒	17,304	17,679	1,029	2.07	-2.11	-27.59
复方草珊瑚含片	万盒	3,269	3,238	289	15.64	4.26	11.27
初元营养品	万盒	110	109	8	-18.17	-23.38	15.87
乳酸菌素片	万盒	4,706	4,648	449	3.16	5.23	-20.98
蚓激酶肠溶胶囊	万盒	951	1,022	100	-12.10	-3.48	-41.68

(3). 成本分析表

单位：元

分行业情况						
分行业	成本构成项目	本期金额	本期占总成本比例 (%)	上年同期金额	上年同期占总成本比例 (%)	本期金额较上年同期变动比例 (%)
医药行业	直接材料	505,603,695.17	62.03	341,237,850.64	59.77	48.17
	生产费用和其他	309,507,209.42	37.97	229,663,463.70	40.23	34.77
合计		815,110,904.59	100.00	570,901,314.34	100.00	42.78

报告期内，公司成本较上年同期增长主要系公司本期并购了桑海制药和济生制药，合并范围增加所致。

成本分析其他情况说明

①成本变动情况说明

剔除桑海制药、济生制药因素影响，成本情况如下：

分行业情况						
分行业	成本构成项目	本期金额	本期占总成本比例 (%)	上年同期金额	上年同期占总成本比例 (%)	本期金额较上年同期变动比例 (%)
医药行业	直接材料	344,517,735.63	57.99	341,237,850.64	59.77	0.96
	生产费用和其他	249,580,085.71	42.01	229,663,463.70	40.23	8.67
合计		594,097,821.34	100.00	570,901,314.34	100.00	4.06

②重要中药材品种及供求情况

【健胃消食片（助消化领域）】

1、太子参：主要产地福建、贵州、安徽。近些年公司在全国大力倡导农户种植太子参取得良好效果，太子参产区已扩大，2019年产新前后囤货商户习惯性哄抬价格，公司系统地完成了

调研数据收集及梳理分析，运用太子参采购策略体系，提前做好了储备，避免受炒作影响。2019年下半年顺势逢低收储，收购成本控制合理范围内。2020年公司收货价格预计会因供大于求继续小幅下滑，但目前农户存在惜售心理，在平稳回落期间可能会因囤货商贩借异常情况哄抬价格而出现波动。

2、山药（怀山药）：药食两用品种，主要产地河北、河南。公司需求量在药用山药市场中占比不大，鲜品食用量远大于药用干品量。生长周期短，市场以家种为供给方式，近10年山药种植迅速在全国扩增，整体产新量大，目前处于低价运行中，但药用山药产区初加工受环保影响大量减少，后续存在价格上涨趋势，公司将通过提前储备应对上涨风险。

3、山楂：药食两用品种，整体价位不高，持续多年低价运行，农户摘果积极性降低甚至砍树换种其它果树，受近几年山楂食品加工厂需求增加、2019年主产区山东干旱减产等因素影响，2019年药用山楂一直处于供不应求状态，价格一路上涨，预估2020年价格会继续上升，公司将通过提前储备应对上涨风险。

4、炒麦芽：药食两用品种。炒麦芽系大麦发芽、炒制而成。大麦系粮食作物，其价格受国家宏观调控。大麦每年的进口量达百万吨，并且大麦贸易规模逐年平稳增长，预计我国的进口数量还会增加，目前我司使用的麦芽为进口大麦，进口大麦受国际贸易影响，行情目前处于上涨趋势。

5、陈皮：药食两用品种。因前几年罐头贸易下降，橘子等食品加工减少，产量逐年下降，药用饮片需求量还在不断增大，价格在逐渐上涨，期间最高涨幅都超过60%，2018年底开始随着系列产品出口贸易逐渐恢复，陈皮产量也在增加，2020年市场可供货源充足，行情稳定，但受疫情影响价格有波动，公司用量少，整体受其价格波动影响较小。

【草珊瑚含片（上呼吸道）】

肿节风：俗称草珊瑚，主要为野生。近年来，国内绝大多数农户在采收过程将其连根拔起，导致野生资源逐渐减少，价格逐年增长。同时，随着工业化进程加快，很多野生药材赖以生存的环境遭到破坏。目前市场上高含量原料呈现供不应求的现象，价格呈上涨趋势。公司通过寻找国内（特别是省内）野生或人工种植合格资源，增加收货资源渠道，稳定收购成本。

(4). 主要销售客户及主要供应商情况

√适用 □不适用

前五名客户销售额 104,586.63 万元，占年度销售总额 42.70%；其中前五名客户销售额中关联方销售额 16,249.54 万元，占年度销售总额 6.63 %。

序号	客户名称	销售额（元）	占年度销售总额比例（%）
1	客户1	688,996,337.34	28.13
2	客户2	99,584,026.09	4.07
3	客户3	94,787,056.87	3.87
4	客户4	87,287,783.68	3.56
5	客户5	75,207,655.25	3.07
合计		1,045,862,859.23	42.70

前五名供应商采购额 14,722.56 万元，占年度采购总额 27.26%；其中前五名供应商采购额中关联方采购额 0.00 万元，占年度采购总额 0.00%。

序号	供应商名称	采购额（元）	占年度采购总额比例（%）
1	供应商1	45,236,384.45	8.38

2	供应商2	37,257,522.29	6.90
3	供应商3	34,808,623.47	6.44
4	供应商4	15,275,300.16	2.83
5	供应商5	14,647,806.79	2.71
合计		147,225,637.16	27.26

3. 费用

√适用 □不适用

报告期内，期间费用总额为 10.66 亿元，较上年同期 6.18 亿元增长 4.48 亿元，增幅 72.6%。

(1) 销售费用

报告期内销售费用为 8.69 亿元，较上年同期增长 3.66 亿元，增幅 72.73%，占营业收入的比重由上年同期 28.66% 增长为 35.47%，销售费用增长主要系公司合并范围增加以及公司原有业务的广告宣传费用和促销推广费用同比增加所致。

(2) 管理费用

报告期内管理费用为 1.67 亿元，较上年同期增长 0.71 亿元，增幅 74.75%，占营业收入的比重由上年同期 5.44% 增长为 6.81%，管理费用增长主要系公司合并范围增加所致。

(3) 研发费用

报告期内研发费用为 4,751 万元，较上年同期增长 1,789 万元，增幅 60.39%，主要系公司本期研发投入增加所致。

(4) 财务费用

报告期内财务费用为 -1,666 万元，较上年同期减少 650 万元，降幅 63.99%，主要系公司本期利息收入同比增加所致。

4. 研发投入

(1). 研发投入情况表

√适用 □不适用

单位：元

本期费用化研发投入	55,758,630.01
本期资本化研发投入	0.00
研发投入合计	55,758,630.01
研发投入总额占营业收入比例 (%)	2.28
公司研发人员的数量	242
研发人员数量占公司总人数的比例 (%)	17.42
研发投入资本化的比重 (%)	0.00

(2). 情况说明

√适用 □不适用

2019 年，公司研发投入 5,576 万元，占公司营业收入的比例为 2.28%，占母公司营业收入的比例为 3.87%。公司在报告期的研发投入符合高新技术企业研发投入比例的要求。

5. 现金流

√适用 □不适用

现金流情况详见本节“二、报告期内主要经营情况”中“（一）主营业务分析”之“1. 利润表及现金流量表相关科目变动分析表”的说明。

（二） 非主营业务导致利润重大变化的说明

适用 不适用

（三） 资产、负债情况分析

适用 不适用

1. 资产及负债状况

单位：元

项目名称	本期期末数	本期期末数占总资产的比例 (%)	上期期末数	上期期末数占总资产的比例 (%)	本期期末金额较上期期末变动比例 (%)
交易性金融资产	654,068,750.12	13.74			不适用
应收账款	207,783,802.77	4.37	4,128,752.49	0.11	4,932.60
应收款项融资	38,905,841.22	0.82			不适用
其他应收款	18,702,017.29	0.39	6,937,689.56	0.18	169.57
存货	242,502,310.41	5.10	171,846,584.94	4.50	41.12
其他流动资产	56,638,450.77	1.19	102,229,209.03	2.68	-44.60
债权投资	10,476,000.00	0.22			不适用
在建工程			20,426,710.32	0.54	-100.00
商誉	14,776,134.26	0.31			不适用
递延所得税资产	37,027,634.62	0.78	25,999,271.39	0.68	42.42
其他非流动资产	3,594,257.39	0.08	33,186,806.48	0.87	-89.17
应付账款	56,305,061.58	1.18	119,548,971.00	3.13	-52.90
预收款项			101,017,172.66	2.65	-100.00
合同负债	111,994,958.91	2.35			不适用
应付职工薪酬	116,042,695.62	2.44	62,741,537.83	1.64	84.95
其他应付款	400,024,517.30	8.41	56,453,828.80	1.48	608.59
一年内到期的非流动负债			20,000,000.00	0.52	-100.00
其他流动负债			7,636,277.80	0.20	-100.00
长期应付款			50,000,000.00	1.31	-100.00
递延所得税负债	27,841,924.66	0.59			不适用

其他说明

1、交易性金融资产年末余额 65,407 万元，主要系公司为了提高资金使用效益，利用闲置资金购买银行理财产品及结构性存款所致。

2、应收账款年末余额为 20,778 万元，较上年末增长 20,366 万元，大幅增长主要系公司本期合并范围增加及赊销业务增长所致。

3、应收款项融资年末余额为 3,891 万元，主要系公司自 2019 年 1 月 1 日之后根据新金融工具准则，将部分符合条件的应收票据重分类为以公允价值计量且其变动计入其他综合收益金融资产，列报为应收款项融资。

4、其他应收款年末余额为 1,870 万元，较上年末增长 1,176 万元，增幅 169.57%，主要系公司本期合并范围增加所致。

5、存货年末余额 24,250 万元，较上年末增长 7,066 万元，增幅 41.12%，主要系公司本期合并范围增加所致。

6、其他流动资产年末余额 5,664 万元，较上年末下降 4,559 万元，降幅 44.60%，主要系公司本年收回对外委托贷款所致。

7、债权投资年末余额为 1,048 万元，系公司本年执行新金融工具准则，将对外委托贷款重分类至债权投资所致。

8、在建工程年末无余额，较上年末下降 2,043 万元，系公司建设项目完工投入使用所致。

9、商誉年末余额 1,478 万元，主要系公司本期并购子公司支付对价与购买日可辨认净资产公允价值的差额形成的商誉。

10、递延所得税资产年末余额为 3,703 万元，较上年末增长 1,103 万元，增幅 42.42%，主要系公司本年执行新收入准则预提费用确认递延所得税资产所致。

11、其他非流动资产年末余额为 359 万元，较上年末下降 2,959 万元，降幅 89.17%，主要原因是（1）因艺术品持有目的变更，将其调整至固定资产；（2）公司实施新金融工具准则，将对外委托贷款重分类至债权投资。

12、应付账款年末余额 5,631 万元，较上年末下降 6,324 万元，降幅 52.90%，主要系：（1）公司本年应付设备工程款同比减少；（2）本年将应付设备工程款重分类至其他应付款。

13、预收账款年末无余额，较上年末下降 10,102 万元，系公司实施新收入准则，将预收货款重分类至合同负债所致。

14、合同负债年末余额 11,199 万元，系公司执行新收入准则，将预收货款重分类至合同负债所致。

15、应付职工薪酬年末余额 11,604 万元，较上年末增长 5,330 万元，增幅 84.95%，主要系公司本期合并范围增加以及尚未支付的职工薪酬较上年末增加所致。

16、其他应付款年末余额 40,002 万元，较上年末增长 34,357 万元，增幅 608.59%，主要系：（1）本期合并范围增加；（2）本期将应付设备工程款以及预提的应结未结费用重分类至其他应付款。

17、一年内到期的非流动负债年末无余额，较上年末下降 2,000 万元，系公司本年归还无息项目扶持资金所致。

18、其他流动负债年末无余额，较上年末下降 764 万元，系公司本年预提应结未结费用重分类至其他应付款所致。

19、长期应付款年末无余额，较上年末减少 5,000 万元，系公司本年提前归还无息项目扶持资金所致。

20、递延所得税负债期末余额为 2,784 万元，主要系公司本期并购子公司资产评估增值计税基础与账面价值之间的差额形成应纳税暂时性差异所致。

2. 截至报告期末主要资产受限情况

适用 不适用

3. 其他说明

适用 不适用

(四) 行业经营性信息分析

适用 不适用

根据中国证监会颁布的《上市公司行业分类指引》（2012 修订）公司所处行业为医药制造业。

医药制造行业经营性信息分析

1. 行业和主要药(产)品基本情况

(1). 行业基本情况

适用 不适用

经 2009-2011 三年医改、2012-2015 的“十二五”医改，“十三五”规划首次将“健康中国”纳入国家战略，当前十年医改已进入深水区，围绕“医疗”、“医保”、“医药”三条主线，“三医联动”改革持续深化，全民医保体系、基本药物制度基本建立并不断完善，医药健康产业快速发展，医药工业在保持了多年 10%以上的持续增长后，近两年增速有所放缓。

在“健康中国”上升为国家战略的大背景下，中国也正在经历着从“医药大国”到“医药强国”的蜕变。一方面，在“降药价”“促合理”“提质量”“强监管”的国家医药政策基调下，医药行业正处在深刻变革进程中，政策变化及转型升级给企业带来的挑战将持续升级。另一方面，随着我国人口和收入结构的变化，以及人口老龄化和国民保健意识的日益增强，医药健康产业拥有广阔的发展前景。

国家统计局数据显示自 2003 年非典之后，国家就加大了对医疗卫生的投入，政府支出占卫生总费用的比重由 2003 年的 17%迅速提升到了 2011 年的 30.5%，增加了将近一倍，2018 年占比仍高达 28.26%。2020 年初新冠肺炎疫情爆发后，中央全面深改委第十二次会议提出，“完善重大疫情防控体制机制，健全国家公共卫生应急管理体系”的 15 个体系、9 种体制、4 项制度，这都将增加政府向医疗卫生领域的投入。

中医药是中国五千年文明的智慧结晶，持续不断地推动着我国医药健康事业的发展，近年来，《中医药法》、《健康中国 2030 规划纲要》、《中医药发展“十三五”规划》和《国民营养计划（2017-2030）》等顶层规划陆续出台，长期利好中医药、大健康产业发展。

相关细分行业情况如下：

①中药：政策长期利好，发展潜力巨大

2019 年，为发挥中医药优势、赋能健康中国，让“中医处方”造福人类、走向世界，国家先后颁布实施了《关于在医疗联合体建设中切实加强中医药工作的通知》和《关于促进中医药传承创新发展的意见》等政策，不仅把中医药作为新时代中国特色社会主义事业的重要内容，更是列为民族复兴的大事，中医药振兴发展将上升为强国根本策略，更好地为建设健康中国服务；另一方面，国家为让中医处方更有效发挥价值，也推行了一系列医改政策，如规范处方行为、探索功效论证，给行业提出了更高的要求。

中医药在 2020 年新冠肺炎治疗中发挥了至关重要的作用，各级诊疗方案中也强化中西医结合、促进中医药深度介入诊疗全过程，及时推广有效方药和中成药，更有多款中药被正式列入各级治疗方案中，还呈现了院内制剂走出院外、多款中药加速申报等前所未有的现象。在疫情防控中中医药表现出来的积极作用不仅为未来中医药的更好发展提供了有利条件，更将使国际社会对中药的认知得到进一步提升。

2019 年中医药产业政策主要有：

10 月，中共中央、国务院发布《关于促进中医药传承创新发展的意见》，这是党中央、国务院印发的第一个关于中医药的文件，提出将建立上至国家中医医学中心，下至基层卫生，融预防保健、疾病治疗和康复于一体中医药服务体系，提供覆盖全民和全生命周期的中医药服务。

7 月，国家中医药管理局、国家卫健委发布《关于在医疗联合体建设中切实加强中医药工作的通知》，提出通过医联体建设，提升中医药服务能力，提高基层中医药服务可及性和水平，促

进中西药相互补充，协调发展；但因受限于非中医类别医师需通过系统学习，考核合格后才能开中药，中成药销售短期内会有波动，以及正研究取消中药饮片加成，中药饮片销售也面临冲击和重塑，中药短期内会遭受一定影响，但限方的目的在于普及中医知识，取消加成的本质也是改利益驱动为品质驱动，所以中药行业未来将更规范，中药饮片品质标准将更高，中药将迎来天时、地利、人和的发展机遇。

②非处方药：医改持续深化加剧 OTC 用药市场竞争

随着国家医疗改革的深入推进，“4+7”带量采购、医药分开等医改政策纷纷落地，使处方外流有了进一步保障，纷纷进入零售终端，加速 OTC 用药市场竞争；同时，医保药品普遍面临降价，也给非医保产品带来了更大挑战。（1）“4+7”带量采购使中标药品大幅下降，有效消除了药品价格不合理空间，同时促进大部分非中标品种转向院外市场，使零售终端和基层终端竞争加剧；（2）部分零售药店纳入集中采购，并向全国推广，使处方外流有了进一步保障，医保药品普遍面临降价，也给非医保产品带来了更大挑战；（3）随着药店分级分类管理、社会办医和“互联网+医疗健康”等政策推行，零售药店也面临着优胜劣汰的洗牌，无特色经营或不具竞争力的药店可能面临倒闭，高评级或专业药店将享受承接处方外流的红利，零售药店并购趋势加大。

③大健康产品：市场潜力大，品牌中药企业具有天然优势

随着“健康中国”战略的持续推进，健康产业正在逐渐占据顶层设计的重要位置，成为各方资本竞相追逐的朝阳产业。基于中医药产业的需要和前景，公司专注于中医药的健康研究，在弘扬中华民族文化和继承中医事业的同时，把重点放在发展中药保健品、中药调理性药品以及健康食品等领域，推动大健康产业向规范化、精细化、专业化方向发展。

行业政策变化及影响

2019 年我国医改已进入攻坚期和深水期，三医联动持续深入，医保发挥杠杆作用，医疗优化结构，药价虚高得到显著控制。行业主要政策变化及影响如下：

①新《药品管理法》正式实施

新修订的《药品管理法》于 2019 年 12 月 1 日起施行。相较修订前主要的变化有：全面实施药品上市许可持有人制度；对化学原料药不再发放药品注册证书，由化学原料药生产企业在原辅包登记平台登记，实行一并审评审批；取消 GMP、GSP 认证，不再受理 GMP、GSP 认证申请，不再发放药品 GMP、GSP 证书。

新修订的《药品管理法》将“风险管理”理念贯穿于药品研制、生产、经营、使用、上市后管理等各环节，加大了对药品违法行为的处罚力度。公司将严格按照新修订后的《药品管理法》指导生产经营。

②新版国家医保药品目录出炉

2019 年 11 月，国家医疗保障局、人力资源和社会保障部公布完整版的 2019 年《国家基本医疗保险、工伤保险和生育保险药品目录》，目录共收录药品 2709 个。新版目录将于 2020 年 1 月 1 日正式实施。同时，国家医疗保障局还发文要求地方省市不再进行医保乙类药品调整，而由国家统一制定标准，实行三年过渡；各地不得自行制定目录或用变通方法增补目录内药品，不得自行调整目录内药品的限定支付范围。

公司将积极论证现有批文产品进医保的可行性，密切关注医保目录动态调整相关政策，适应政策调整变化，以期实现公司经营价值最大化。

③国家带量采购影响范围不断扩大

2019 年 9 月，第二批带量采购开始实施，在“4+7”试点采购基础上，采购范围扩大到全国。带量采购的直接后果将是院内市场空间压缩，促使部分以医院终端为主要销售渠道的企业面向零售转型，从而将品种推向零售市场。个别省份药店接入省级采购平台后，价格能够对标公立医院，零售药店终端也成为了处方药企业越来越重视的市场。

带量采购对公司直接影响较小，间接影响公司所处的医药零售市场格局，公司将密切关注政策动态，提前做好应对举措。

④药店纳入集中采购

2019 年 5 月，山东集采平台发布《关于民营医药机构试行网上药品集中采购的意见》，8 月 3 日发布《关于加强药品和医用耗材集中采购工作的意见》，明确医保定点药店，通过山东集采

平台采购，药品和耗材联动全国最低价挂网。之后，浙江、上海、广东等地陆续出台文件，将零售药店纳入集中采购，部分地区省级集采和医联体议价并存，这一集采趋势或将推广至全国；对于药店而言，集采产品无法完成盈利目的，药店在引流的同时，利润空间被挤占；对于企业而言，药品面临降价压力。

对于公司医保产品：加强渠道布局，实现以量换价；非医保产品：加大“品牌+学术”的推广，借助学术宣传赋能，促进渠道渗透，进一步寻求新的增量市场。

⑤《中医药传承创新发展的意见》

2019年10月，国家发布《中医药传承创新发展意见》，从健全中医药服务、发挥中医药在维护和促进人民健康中的独特作用、大力推动中药质量提升和产业高质量发展、加强中医药人才队伍建设、促进中医药传承与开放创新发展、改革完善中医药管理体制机制六个方面为国家中医药发展提出了规划和落地方案；并提出要建立上至国家中医医学中心，下至基层卫生，贯穿全国各级各类中医医疗的、融预防保健、疾病治疗和康复于一体中医药服务体系，提供覆盖全民和全生命周期的中医药服务。

公司紧跟国家政策导向，把握中医药发展的空前机遇，适时调整战略，如开展药品研究、关注大健康发展机会点等，大力发展中医药。

⑥保健品监管新环境和管理办法

受“权健事件”影响，监管部门在2019年新年之后立即启动了我国保健品市场“严控之年”。2019年1月8日，国家市场监督管理总局、工业和信息化部、公安部等十三个部委在全国开展联合整治保健品市场乱象的百日行动。2019年8月至11月，国家市场监督管理总局先后发布《保健食品标注警示用语指南》、《保健食品原料目录与保健功能目录管理办法》和《保健食品命名指南(2019年版)》三项行业规定，对保健食品生产、宣传过程进行规范。2019年10月1日，《保健食品原料目录与保健功能目录管理办法》正式实施。

公司将严格按照规定，加强对保健食品物料的管控，规范宣传用语，同时强化标签标识要求。

⑦江西“中医药强省战略”

江西中医药底蕴深厚、源远流长，具备中医药强省的文化基因和产业基础。《江西省中医药条例》将于2020年1月1日起正式施行，对中医药服务、产业发展、人才培养与科技创新、传承保护与文化传播等内容进行了详细规定；《条例》梳理了江西省中医药发展存在的问题，并针对问题提出解决方案，对加快推进中医药现代化、产业化，推动中医药产业和事业高质量发展，建设中医药强省起到了有效保障。在该条例的支持和引导下，江西省中医药行业将迎来重大战略机遇期。

公司将会积极抓住江西省中医药强省的战略发展时机，将《条例》相关政策融入产业体系，发挥企业特色优势，立足江西、做大品类、布局产业。

(2). 主要药（产）品基本情况

√适用 □不适用

按细分行业划分的主要药（产）品基本情况

√适用 □不适用

编号	细分子行业	产品名称	主要治疗领域	适应症/功能主治	药品注册分类	是否中药保护品种	是否处方药	是否报告期内新产品
1	中药	健胃消食片	消化系统	健胃消食。用于脾胃虚弱所致的食积，症见不思饮食、噯腐酸臭、脘腹胀满；消化不良见上述证候者。	无①	否	否	否

2	中药	复方草珊瑚含片	上呼吸道	疏风清热，消肿止痛，清利咽喉。用于外感风热所致的喉痹，症见咽喉肿痛、声哑失音；急性咽喉炎见上述证候者。	无②	否	否	否
3	化学制剂	乳酸菌素片	消化系统	用于肠内异常发酵、消化不良、肠炎和小儿腹泻。	化药6类	否	否	否
4	化学制剂	蚓激酶肠溶胶囊	心脑血管	用于缺血性脑血管病，使过高的纤维蛋白原和血小板凝集率降低，改善症状并防止病情发展。	化药2类③	否	是	否
5	其他	初元营养品	营养食品	术后、体虚补充营养	不适用	否	否	否

注1：①②为公司老产品，申报时间较早，无法确定产品注册分类；③为1992年申报生产时的注册分类，不同于现行2007年新版《药品注册管理办法》中药品注册分类标准。

注2：主要药（产）品报告期内的生产量、销售量见《主营业务分析》的“产销量情况分析表”。

编号	细分子行业	产品名称	发明专利起止期限
1	中药	健胃消食片	1、一种健胃消食片的鉴别方法 2005.04.26-2025.04.25 2、一种健胃消食口腔崩解片及制备方法 2007.08.02-2027.08.01 3、中药材陈皮水提物的指纹图谱测定方法 2005.12.30-2025.12.29 4、健胃消食片的质量控制方法 2004.05.2-2024.05.25
2	中药	复方草珊瑚含片	1、一种复方草珊瑚含片的含量测定方法 2009.02.02-2029.02.01 2、一种大型平面双圆台磨角形中药片的薄膜包衣方法 2011.02.14-2031.02.13 3、草珊瑚的膜技术分离精制方法 2005.03.15-2025.03.14
3	化学制剂	乳酸菌素片	无
4	化学制剂	蚓激酶肠溶胶囊	无
5	其他	初元营养品	1、甲鱼低聚肽的制备方法 2011.08.18-2031.08.17 2、甲鱼肽的制备方法 2011.08.18-2031.08.17 3、一种阿胶低聚肽的制备方法 2011.08.18-2031.08.17 4、一种促进手术后伤口愈合的食品或药品 2009.01.04-2029.01.03 5、一种小分子肽在制备促进手术后伤口愈合药物和食品中的应用 2009.01.04-2029.01.03 6、甲鱼肽在制药中的应用 2011.08.18-2031.08.17

按治疗领域划分的主要药（产）品基本情况

√适用 □不适用

主要治疗领域	药（产）品名称	所属药（产）品注册分类	是否属于报告期内推出的新药（产）品	报告期内的生产量	报告期内的销售量
消化系统	健胃消食片(万盒)	无①	否	17,304	17,679
	乳酸菌素片(万盒)	化药6类	否	4,706	4,648
上呼吸道	复方草珊瑚含片(万盒)	无②	否	3,269	3,238
心脑血管	蚓激酶肠溶胶囊(万盒)	化药2类③	否	951	1,022

注：①②为公司老产品，申报时间较早，无法确定产品注册分类；③为1992年申报生产时的注册分类，不同于现行2007年新版《药品注册管理办法》中药品注册分类标准。

(3). 报告期内纳入、新进入和退出基药目录、医保目录的主要药（产）品情况

√适用 □不适用

报告期内，公司主要药（产）品不存在新进入和退出基药目录、医保目录的情况；主要产品蚓激酶肠溶胶囊纳入了国家级医保目录。

除上述主要产品外的在售产品中，公司本部痔康片、健儿消食口服液等2个品种纳入了国家级医保目录，健儿消食口服液1个品种纳入《国家基本药物目录》。控股子公司桑海制药的小儿退热合剂、小柴胡颗粒、牛黄蛇胆川贝液等11个品种纳入了国家级医保目录，其中小儿退热合剂为2019年新进入国家医保目录；复方丹参片、八珍益母胶囊、更年安片3个品种纳入《国家基本药物目录》。控股子公司济生制药排石颗粒、复方鲜竹沥液、川贝枇杷胶囊等16个品种纳入了国家级医保目录；氨咖黄敏口服溶液、氨咖黄敏胶囊2019年新退出国家医保目录；排石颗粒、强力枇杷露、板蓝根颗粒等7个品种纳入《国家基本药物目录》。

(4). 公司驰名或著名商标情况

√适用 □不适用

公司拥有“江中”及“初元”2个驰名商标。其对应的主要产品情况如下：

编号	驰名/著名商标	产品通用名	适应症/功能主治	是否中药保护品种	是否处方药	2019年销售量(万盒)	2019年收入(万元)	2019年毛利(万元)
1	江中-驰名	健胃消食片	健胃消食。用于脾胃虚弱所致的食积，症见不思饮食、嗳腐酸臭、脘腹胀满；消化不良见上述证候者。	否	否	17,679	109,104	78,842
		乳酸菌素片	用于肠内异常发酵、消化不良、肠炎和小儿腹泻。	否	否	4,648	30,577	21,909
		复方草珊瑚含片	疏风清热，消肿止痛，清利咽喉。用于外感风热所致的喉痹，症见咽喉肿痛、	否	否	3,238	14,072	8,340

			声哑失音；急性咽喉炎见上述证候者。					
		蚓激酶肠溶胶囊	用于缺血性脑血管病,使过高的纤维蛋白原和血小板凝集率降低,改善症状并防止病情发展。	否	是	1,022	8,143	5,404
2	初元-驰名	初元营养品	术后、体虚补充营养	否	否	109	8,684	3,906

2. 公司药（产）品研发情况

(1). 研发总体情况

√适用 □不适用

公司始终以“让人类充分享受健康的快乐遵循传统中医药理论”为使命，本着“追求极致”的精神，遵循传统中医药理论，发挥中医药的传统优势。报告期内，公司聚焦胃肠消化领域，开展产品体系构建的研发工作，并按期完成重大科技专项和平台建设。报告期内，公司“固体制剂产业化关键技术研究及应用”获国家科技进步二等奖，“改善胃肠道功能系列健康产品研发关键技术与产业化”获江西省科技进步一等奖，并新获1个省级工程技术研究中心（中药制剂与健康产品工程研究中心）、1个省级重点实验室（江西省特殊医学用途食品重点实验室）、1项省级重大科研专项；围绕桑海济生产品，重点开展小柴胡颗粒、银黄口服液、复方鲜竹沥液等品种工艺优化和质量标准提升的研究；围绕参灵草、蚓激酶肠溶胶囊两大重点产品，进行功效及临床再评价研究。

(2). 研发投入情况

主要药（产）品研发投入情况

√适用 □不适用

单位：万元 币种：人民币

药（产）品	研发投入金额	研发投入费用化金额	研发投入资本化金额	研发投入占营业收入比例（%）	研发投入占营业成本比例（%）	本期金额较上年同期变动比例（%）
健胃消食片	254.37	254.37		0.18	0.45	-2.37
初元营养品	401.22	401.22		0.28	0.72	78.90

情况说明：

①上表主要列示公司累计研发投入较大的研发项目的基本情况。

②上表研发投入占营业收入比例为产品研发投入占生产该产品企业的营业收入的比例，研发投入占营业成本比例为产品研发投入占生产该产品企业的营业成本的比例。

③由于初元特殊医学配方食品的费用投入同比增加，导致初元营养品研发投入较上年大幅增长。

同行业比较情况

√适用 □不适用

单位：万元 币种：人民币

同行业可比公司	研发投入金额	研发投入占营业收入比例 (%)	研发投入占净资产比例 (%)
云南白药	11,030	0.41	0.55
同仁堂	23,397	1.65	1.61
华润三九	49,770	3.71	4.46
康恩贝	18,339	2.70	3.17
葵花药业	12,191	2.73	3.55
亚宝药业	12,524	4.29	4.16
同行业平均研发投入金额			21,209
公司报告期内研发投入金额			5,576
公司报告期内研发投入占营业收入比例 (%)			2.28
公司报告期内研发投入占净资产比例 (%)			1.42

注：由于年报披露时间原因，上述六家同行业公司研发投入数据均取自其 2018 年年报；同行业平均研发投入金额为六家同行业公司的算术平均数；净资产取所有者权益（下同）。

研发投入发生重大变化以及研发投入比重合理性的说明

√适用 □不适用

报告期内，研发投入占公司营业收入比例为 2.28%，占公司净资产比例为 1.42%，处于同行业中等水平。

(3). 主要研发项目基本情况

√适用 □不适用

单位：万元 币种：人民币

研发项目 (含一致性评价项目)	药(产) 品基本信 息	研发(注 册)所处阶 段	进展情况	累计研发 投入	已申报 的厂家 数量	已批准 的国产 仿制厂 家数量
参灵草临床研究	保健食品	申报前研究	临床研究	6,100.23	0	0
特医营养食品开发	食品	申报前研究	中试研究	813.24	0	0
初元复合营养品系列产品开发	食品	申报前研究	中试研究	1,314.11	0	0
中医经典名方产品开发	药品	申报前研究	工艺研究标准研究	437.31	0	0
蚓激酶药效学研究	药品	申报前研究	动物试验研究	91.12	0	0

研发项目对公司的影响

√适用 □不适用

报告期内，公司聚焦中医药领域，重点进行新产品开发及产品升级；同时进行特殊医学用途配方食品开发研究。为提升产品品质、打造系列产品、为消费者提供更多产品选择，完成健儿消食口服液、冬菀止咳颗粒品质优化研究，完成蛋白质组件等 4 款新产品开发。公司还围绕参灵草、蚓激酶两大重点产品，进行功效及临床再评价研究，进一步提升产品技术。

(4). 报告期内呈交监管部门审批、完成注册或取得生产批文的药（产）品情况

□适用 √不适用

(5). 报告期内研发项目取消或药（产）品未获得审批情况

□适用 √不适用

(6). 新年度计划开展的重要研发项目情况

√适用 □不适用

2020 年，公司将聚焦胃肠消化领域，丰富胃肠产品体系与理论体系，战略开发益生菌、功能肽等大健康产品，深度挖掘公司老产品潜能，开展健胃消食片、参灵草、初元等系列产品的优化升级；继续开展博洛克再评价、参灵草临床再评价研究，为已有产品推广提供学术支撑；深入开展固体制剂成型技术、矫味与感官评价等企业核心技术研究。

3. 公司药（产）品生产、销售情况

(1). 按治疗领域划分的公司主营业务基本情况

√适用 □不适用

单位：万元 币种：人民币

治疗领域	营业收入	营业成本	毛利率 (%)	营业收入比上年增减 (%)	营业成本比上年增减 (%)	毛利率比上年增减 (%)
消化系统	143,086	41,264	71.16	6.99	5.71	增加 0.35 个百分点
上呼吸道类	34,156	12,258	64.11	157.86	166.70	减少 1.19 个百分点
心脑血管类	15,220	5,978	60.73	180.55	139.10	增加 6.81 个百分点
妇科类	6,898	811	88.25	/	/	/
感冒发烧类	4,751	2,244	52.76	/	/	/
泌尿系统	6,702	2,840	57.63	/	/	/
其他	32,795	15,855	51.65	52.37	48.84	增加 1.15 个百分点
医药工业合计	243,608	81,250	66.65	40.06	43.09	减少 0.70 个百分点

情况说明

√适用 □不适用

1、因本年并购桑海制药及济生制药，公司产品治疗领域拓宽，各治疗领域产品品类增加，营业收入及营业成本也相应增长。

2、毛利率

证券代码	证券简称	营业收入 (万元)	医药工业毛利率 (%)	整体毛利率 (%)
000538	云南白药	2,670,821	63.79	30.55
600085	同仁堂	1,420,864	51.39	46.75
000999	华润三九	1,342,775	71.25	69.02

600572	康恩贝	678,665	77.95	77.11
002737	葵花药业	447,176	59.19	59.06
600351	亚宝药业	291,810	69.77	60.09

报告期内，公司医药工业毛利率为 66.65%，整体毛利率 66.66%，处于同行业中等水平。各企业毛利率差距较大的主要原因为各企业产品结构不同，主要产品毛利率差距较大。

(2). 公司主要销售模式分析

√适用 □不适用

公司非处方药销售终端主要为药店，保健品业务的销售终端主要为大型商场、超市及卖场，销售主要采取经分销商覆盖为主、大型连锁战略合作及大型商超直营等为辅的方式，公司主要负责产品的广告及宣传投入，并参与终端扩展、促销及客户维护等。公司也积极探索和发展电商平台作为补充。控股子公司桑海制药、济生制药销售以代理制为主。

①经分销商覆盖：公司自有销售队伍综合考虑区域内医药商业企业的渠道资源、业务团队、市场地位等因素，筛选确定合格的经分销商，公司将产品销售给经销商，在其经营范围内，公司配合经销商通过市场宣传、开拓分销商、走访终端等方式进行分销商、终端的开发和维护。经分销商覆盖模式下，公司可利用经销商的渠道资源和分销商配送优势，实现产品的快速销售和市场覆盖，同时公司负责产品广告以及宣传投入，并且自建销售团队积极参与终端拓展、促销以及客户关系维护等工作。

②重点连锁直营：公司 OTC 业务以经分销商覆盖为主、重点连锁直营为辅。公司综合考虑全国范围内重点连锁药店的品牌影响力、营销能力、门店分布等因素，筛选确定合格的连锁药店进行深度合作。公司将产品直接销售给直营连锁，并配合连锁通过市场宣传、节假日促销、消费者互动等方式进行产品的直接销售。

③部分商超直营：公司保健品业务以经分销商覆盖为主、部分商超直营为辅。公司综合考虑全国范围内连锁商超企业的门店质量、营销能力、门店分布等因素，筛选确定合格的直营连锁商超门店。公司将产品直接销售给直营商超门店，并配合门店通过市场宣传、节假日促销、消费者互动等方式进行产品的直接销售。该模式下，公司利用连锁商超门店的客户流量、门店分布等优势，能快速地同消费者进行互动，树立良好的品牌形象，同时通过同消费者积极沟通，研究消费者喜好，为公司下一步新产品开发打下了坚实的基础。

④代理制：桑海制药、济生制药销售采取代理制，销售渠道以二级医院及以下基层医疗机构、终端市场等为主。

公司已构建完成覆盖全国除西藏自治区、台湾省以外的 21 个省、5 个自治区、4 个直辖市的渠道精控体系。公司正积极探索和发展电商销售，作为现有销售体系的补充。

(3). 在药品集中招标采购中的中标情况

√适用 □不适用

主要药（产）品名称	中标价格区间	医疗机构的合计实际采购量
蚓激酶肠溶胶囊（60 万*16 粒）	44.01 元/盒-44.44 元/盒	29.86
蚓激酶肠溶胶囊（30 万*24 粒）	37.26 元/盒-38.64 元/盒	28.84
蚓激酶肠溶胶囊（30 万*12 粒）	17.55 元/盒-19.83 元/盒	2
蚓激酶肠溶胶囊（60 万*18 粒）	49.51 元/盒-65 元/盒	38.05

注：“医疗机构的合计实际采购量”单位为万盒。

情况说明

√适用 □不适用

药品招标作为医疗机构主要的采购方式，公司药品中标解决了在招标地区医疗机构的市场准入问题。

(4). 销售费用情况分析

销售费用具体构成

√适用 □不适用

单位：元 币种：人民币

具体项目名称	本期发生额	本期发生额占销售费用总额比例 (%)
营销开支	313,358,145.97	36.06
薪酬福利	279,650,683.38	32.19
广告宣传促销费	255,849,057.39	29.45
运输费	19,475,608.19	2.24
折旧及摊销	513,537.97	0.06
合计	868,847,032.90	100.00

同行业比较情况

√适用 □不适用

单位：万元 币种：人民币

同行业可比公司	销售费用	销售费用占营业收入比例 (%)
云南白药	392,159	14.68
同仁堂	295,275	20.78
华润三九	646,861	48.17
康恩贝	342,175	50.42
葵花药业	144,710	32.36
亚宝药业	96,226	32.98
同行业平均销售费用		319,568
公司报告期内销售费用总额		86,885
公司报告期内销售费用占营业收入比例 (%)		35.47

销售费用发生重大变化以及销售费用合理性的说明

√适用 □不适用

报告期内,公司销售费用为 8.69 亿元,较上年同期增长 3.66 亿元,增幅 72.73%,占营业收入的比重由上年同期 28.66%增长为 35.47% (处于同行业中等水平),销售费用增长主要系公司合并范围增加以及公司原有业务的广告宣传费用和促销推广费用同比增加所致。

4. 其他说明

□适用 √不适用

(五) 投资状况分析**1、 对外股权投资总体分析**

√适用 □不适用

截止 2019 年 12 月 31 日,公司的对外股权投资情况如下:

单位：元 币种：人民币

被投资单位	在被投资单位持股比例(%)	期初余额	本期增减变动	期末余额	会计科目
江西江中小舟医药贸易有限责任公司	1.00	100,000.00		100,000.00	其他非流动金融资产
青海银行股份有限公司	2.05	153,725,117.00		153,725,117.00	其他非流动金融资产
北京和君商学在线科技股份有限公司	0.53	10,000,000.00	-10,000,000.00		其他非流动金融资产
江西本草天工科技有限责任公司	40.00	41,724,223.21	-220,553.78	41,503,669.43	长期股权投资
北京正旦国际科技有限责任公司	25.71	13,369,947.32	-5,778,364.90	7,591,582.42	长期股权投资
北京江中高科技投资有限责任公司	20.00	2,223,761.51	2,654,159.69	4,877,921.20	长期股权投资
合计		221,143,049.04	-13,344,758.99	207,798,290.05	

注 1：公司自 2019 年 1 月 1 日起首次执行新金融工具准则，上表中“期初余额”已考虑会计政策变更的影响。

注 2：截止报告期末，其他非流动金融资产余额为 15,382.51 万元，较上年末减少 1,000 万元，系公司本期处置了北京和君商学在线科技股份有限公司股权。

注 3：长期股权投资余额为 5,391.32 万元，较上年末减少 334.48 万元，降幅 5.84%，主要系权益法下确认投资收益所致。

注 4：2019 年 2 月，青海银行股份有限公司完成增资扩股，公司对青海银行股份有限公司持股比例由 2.69% 变更为 2.05%。

具体详见合并财务报表项目注释“17. 长期股权投资”、“19. 其他非流动金融资产”。

(1) 重大的股权投资

√适用 □不适用

①收购江西南昌桑海制药有限责任公司 51%股权

公司以货币资金 16,363.1203 万元向桑海制药增资，增资后取得桑海制药 51%的股权。2019 年 1 月 30 日，已完成股权变更登记手续。

桑海制药由非同一控制下企业合并纳入合并范围之日起至报告期期末实现净利润 2,263 万元。（上述财务信息已考虑购买日公允价值调整的影响）

②收购江西南昌济生制药有限责任公司 51%股权

公司以货币资金 21,308.1642 万元向济生制药增资，增资后取得济生制药 51%的股权。2019 年 1 月 30 日，已完成股权变更登记手续。

济生制药由非同一控制下企业合并纳入合并范围之日起至报告期期末实现净利润 969 万元。（上述财务信息已考虑购买日公允价值调整的影响）

(2) 重大的非股权投资

√适用 □不适用

①2018 年 12 月，本公司与江西银行八一支行、江西奇丽印刷有限公司（以下简称“奇丽印刷”）签订展期协议，将贷款余额 7,500 万元展期 1 年，年利率 8%。截止报告期末，公司已收回全部本金。2019 年公司确认投资收益 318 万元。

②2018年2月，本公司与华夏银行南昌分行、江西省长荣汽车销售有限公司签订《委托贷款合同》，将本公司自有资金1,350万元贷款给江西省长荣汽车销售有限公司，贷款期限3年，年利率5.70%。截止报告期末，公司收回本金270万元，剩余1,080万元贷款尚未到期。2019年公司确认投资收益64万元。

③2017年8月，本公司与南昌农商行北京西路支行签订《委托贷款合同》，将本公司自有资金6,000万元贷款给江西直方房地产开发有限公司，贷款期限为1年，年利率6.09%。截止2019年2月20日，公司已收回全部本金。2019年公司确认投资收益24万元。

(3) 以公允价值计量的金融资产

√适用 □不适用

本公司以公允价值计量的金融资产资金来源均为自有资金，报告期各项资产情况详见第二节“公司简介和主要财务指标”之“十一、采用公允价值计量的项目”。

(六) 重大资产和股权出售

□适用 √不适用

(七) 主要控股参股公司分析

√适用 □不适用

1、江西江中医药贸易有限责任公司（以下简称“江中医贸”）

江中医贸注册资本7,000万元，本公司持有其99.71%的股权。经营范围为药品批发、零售、副食品销售。报告期末，资产总额28,788万元；净资产1,839万元。报告期实现营业收入176,203万元；净利润90万元。

2、宁夏朴卡酒业有限公司（以下简称“宁夏朴卡”）

宁夏朴卡注册资本12,000万元，本公司持有其100%股权。经营范围为枸杞酒及葡萄酒系列产品的研发；对外贸易经营。报告期末，资产总额2,668万元；净资产2,566万元。报告期实现营业收入649万元；净利润186万元。

3、江西江中杞浓酒业有限公司（以下简称“江中杞浓”）

江中杞浓注册资本2,000万元，本公司持有其100%股权。经营范围是酒类产品销售；仓储服务；预包装食品和保健食品的经营（依法须经批准的项目，经相关部门批准后方可开展经营活动）。报告期末，资产总额1,249万元；净资产1,153万元。报告期实现营业收入486万元；净利润-332万元。

4、江西江中本草药业有限公司（以下简称“江中本草”）

江中本草注册资本3,000万元，本公司持有其100%股权。经营范围是预包装食品、保健食品、药品的生产与销售（依法须经批准的项目，经相关部门批准后方可开展经营活动）。由于一直未有实际业务，为理顺产权关系，降低管理成本，提升管理运营效率，公司已对该公司进行注销。2020年3月12日，江中本草完成工商注销程序。

5、江西南昌桑海制药有限责任公司

2019年1月30日，公司以现金增资方式取得桑海制药51%股权。增资后桑海制药注册资本10,205万元，经营范围是片剂（A线、B线）、硬胶囊制剂、颗粒剂、合剂、糖浆剂、茶剂（含中药前处理及提取）；自营和代理各类商品和技术的进出口业务（依法须经批准的项目，经相关部门批准后方可开展经营活动）。报告期末，资产总额48,381万元；净资产33,155万元。纳入公司合并范围之日起至报告期末实现营业收入28,871万元，净利润2,263万元。（上述财务信息已考虑购买日公允价值调整的影响）

6、江西南昌济生制药有限责任公司

2019年1月30日，公司以现金增资方式取得济生制药51%股权。增资后济生制药注册资本12,245万元，经营范围是片剂、硬胶囊剂、颗粒剂（均含头孢菌素类）、合剂（A线、B线）、口服液（A线、B线）、口服溶液剂（A线、B线）、糖浆剂、煎膏剂、露剂、溶液剂（外用）、搽剂（含中药前处理及提取）；中药材种植；自营和代理各类商品和技术的进出口业务（依法须经批准的项目，经相关部门批准后方可开展经营活动）。报告期末，资产总额58,330万元；净资产41,045万元。纳入公司合并范围之日起至报告期末实现营业收入32,659万元，净利润969万元。（上述财务信息已考虑购买日公允价值调整的影响）

（八） 公司控制的结构化主体情况

适用 不适用

三、公司关于公司未来发展的讨论与分析

（一） 行业格局和趋势

适用 不适用

2019年医改进入攻坚期和深水区，医改政策密集发布且成绩斐然：健康中国路线图发布、公立医院实行医用耗材零加成、药品带量采购、医保目录谈判降低药价等。一方面，新版医保目录、药品集中采购、基药目录配比、合理用药目录等政策逐渐落地使药品利润空间受挤压，药品生产企业面临转型、调整营销模式等较大压力；另一方面随着我国人口老龄化的加速，人均收入的不断增长，居民的医疗保健意识逐步增强；“互联网+医疗健康”的铺开、新版基本药物优先使用和强配比推进、城市医联体县域共同体的建设等，使众多医药企业纷纷下沉终端，医药行业市场挑战和机遇并存。

医药行业整体将转型升级向更加规范化、合规化发展，这给传统医药行业带来了改革的阵痛，更将促其发展、升级、迭代。

（二） 公司发展战略

适用 不适用

以中药产业为核心，经营药品及以保健品、功能食品为核心的大健康业务。

（三） 经营计划

适用 不适用

2020年公司发展关键词为“蓄势、谋篇”。

2020年是十三五规划收官、谋划十四五规划的承上启下之年。经过2019年与新控股股东华润集团、新并入的子公司桑海制药和济生制药融合发展，2020年公司将以谋划推进十四五战略规划为契机，进一步完善和梳理战略，苦练内功夯实基础，谋篇布局探索新业务，为十四五顺利起航和江中百年启程蓄势谋篇。

面对此次疫情，公司一方面努力降低疫情对生产经营的影响；另一方面，将牢牢把握中医药发展机遇，抓住发展机会，优化公司战略和业务规划，力争2020年营业收入实现5%左右的增长，费用率45%左右。主要思路和举措如下：

1、聚焦一肠一胃，构建胃肠品牌护城河

聚焦“一肠一胃”，构建肠胃品类护城河，打造成为胃肠日常用药专家与领导者。对于“胃”，江中牌健胃消食片定位日常助消化；对于“肠”，利活牌乳酸菌素片定位肠道日常调理。选择性延伸家中常备药品类，培育大单品，构成产品集群，丰富国人家中常备药的小药箱。在夯实核心业务基础上，根据市场机会择机寻求与其他优势品类标的合作机会。同时，发挥江中品牌优势，盘活桑海制药和济生制药存量批文及产品，依靠特色品种带动普药，形成1+N产品集群。

2、借助品牌优势，探索布局大健康领域

初元发挥品牌优势，以复合肽为代表品项切入蛋白市场，做专业蛋白、专业营养，适时延伸品类与 OTC 产品形成协同共振。参灵草聚焦冬虫夏草品类，打造冬虫夏草专业品牌，升级包装延伸产品线，在重点区域打造样板市场，全国逐步复制。同时，充分运用和拓展主流电商销售平台，探索并拓展大健康品种的电商销售模式。

3、专注基层终端，构建特色学术平台

处方药业务以蚓激酶肠溶胶囊、八珍益母胶囊、排石颗粒等有较强终端竞争力产品为引领，带动其他优质品类逐步渗透和服务基层医疗。

4、增强组织战斗力，夯实管理基础

构建并完善华润江中 6S 战略管理体系，夯实基础管理，引入对标管理。落实华润全面业绩观的管理理念，推行“高目标、严考核、强激励”，强化考核淘汰，推动干部能上能下。以公司价值观为牵引，把梯队建设作为干部人才队伍建设的重心，通过“蓄势赢战、百人计划”开展干部人才体系化统筹培养，在战略性重大项目、市场开拓前沿、创新创业一线、改革攻坚阵地中打造锤炼年轻干部，切实增强组织战斗力。

5、强化研发与 EHSQ 管理，增强创新力及卓越制造力

研发方面：以“中医药创新研发及产业转化”为中心，产品研发和技术创新两轮驱动，围绕品牌 OTC 及大健康的战略，丰富产品体系。聚焦固体制剂成型技术、矫味技术，深化研究打造核心竞争力；战略开发益生菌、功能肽等大健康产品。

制造方面：持续提升智能制造水平；按照 EHSQ 工作“高境界、高标准”的要求，全面提升 EHSQ 管理水平。

（四）可能面对的风险

√适用 □不适用

1、市场竞争加剧风险

中国经济从高速增长转为高质量增长，总体增速放缓的环境下，医药行业无法独善其身，医药产业正从增量竞争向存量竞争转型。受“4+7”带量采购、DRGs 政策及重点监控合理用药、新版国家医保药品目录发布等影响，未来更多处方药将转战零售药店和基层终端，加剧相关市场的竞争态势。零售终端不仅要承受来自医疗端转战产品的竞争压力，更面临监管趋严、药品批量采购带来的降价压力和城乡医保取消个人账户带来的影响及医保支付改革带来的限制。

应对措施：面对日益加剧的竞争，积极加强新产品开发与储备、营销模式创新、切入细分领域、拓展销售新渠道。如一方面围绕品牌 OTC 及大健康领域，结合“家中常备”、“消化用药”以及中医“治未病”优势，积极开发不同症候、不同症状和不同功能细分的产品，丰富产品体系。另一方面关注新零售、加快发展线上销售渠道、兼顾患者教育和学术推广的整合推广模式，开展品牌、渠道、公关整合营销等。

2、原材料价格波动风险

中药材价格一直受到诸如宏观经济、货币政策、自然灾害、种植户信息不对称等多种因素影响，容易出现较大幅度的波动，对中药制药企业生产成本产生影响。2020 年突发新冠肺炎疫情，中药材受中医药防治方案的刺激，价格有一定的上涨，预计 2020 年部分中药材价格将出现上涨。

应对措施：为合理控制成本，公司将采取全线监测、利用网络平台数据及合理分析、提前布局、策略储备、全面控制等策略，一方面加强市场价格监控及分析，提高生产预测准确性，合理安排库存及采购周期，做到统筹安排、资源优化；另一方面，继续以《大宗中药材策略收储手册》为指引对中药材进行策略收储，降低采购成本。

3、新冠肺炎疫情带来的生产经营风险

公司所在地江西南昌离武汉较近，防控压力较大，公司面临员工返岗受限，部分区域物流不畅，原辅包材无法及时供应，防控消杀及防护用品短缺等困难。当前特殊时期，物流成本、用工成本均有不同程度的增加。

应对措施：短期看，受物流成本、用工成本等增加、部分区域员工返岗不便、物流不畅及门店客流量减少导致终端动销减弱等影响，本次疫情给公司生产经营带来一定压力；公司在保障员工安全健康的前提下，在2月已陆续复工生产。通过安排员工错峰上下班、弹性工作制、错峰就餐、线上办公等新型管理方式，努力降低疫情对生产经营的影响，保证全年的经营节奏不被打乱、经营指标达成。

中医药在此次新冠肺炎疫情防控中发挥出越来越重要的作用，长期看，这次疫情是中医药行业的又一次发展机遇，也给我们的产品带来了新的机会，公司将通过优化战略及业务规划，加大研发投入，推动新品上市，盘活子公司存量批文及产品等措施，助力公司稳健发展。

4、政策风险

详见本节“（四）行业经营性信息分析”。

（五）其他

适用 不适用

四、公司因不适用准则规定或国家秘密、商业秘密等特殊原因，未按准则披露的情况和原因说明

适用 不适用

第五节 重要事项

一、普通股利润分配或资本公积金转增预案

(一) 现金分红政策的制定、执行或调整情况

适用 不适用

报告期内，公司严格执行《上市公司监管指引第 3 号——上市公司现金分红》、《关于进一步落实上市公司现金分红有关事项的通知》等法律法规和公司章程的相关规定，坚持实施积极稳定的现金分红方案，让股东充分享受公司发展的红利。自 1999 年重组上市以来，公司现金分红总额 15.3 亿元（合并计算 2014 年回购金额 1.8 亿元），占期间净利润合计数（2000 年-2018 年）比例近 45%。

(二) 公司近三年（含报告期）的普通股股利分配方案或预案、资本公积金转增股本方案或预案

单位：元 币种：人民币

分红年度	每 10 股送红股数（股）	每 10 股派息数（元）（含税）	每 10 股转增数（股）	现金分红的数额（含税）	分红年度合并报表中归属于上市公司普通股股东的净利润	占合并报表中归属于上市公司普通股股东的净利润的比率（%）
2019 年	2	3	0	157,500,000.00	463,596,527.4	33.97
2018 年	2.5	3.5	0	147,000,000.00	470,248,224.88	31.26
2017 年	0	4.5	4	135,000,000.00	417,796,582.11	32.31

(三) 以现金方式回购股份计入现金分红的情况

适用 不适用

(四) 报告期内盈利且母公司可供普通股股东分配利润为正，但未提出普通股现金利润分配方案预案的，公司应当详细披露原因以及未分配利润的用途和使用计划

适用 不适用

二、承诺事项履行情况

(一) 公司实际控制人、股东、关联方、收购人以及公司等承诺相关方在报告期内或持续到报告期内的承诺事项

适用 不适用

承诺背景	承诺类型	承诺方	承诺内容	承诺时间及期限	是否有履行期限	是否及时严格履行	如未能及时履行应说明未完成履行的具体原因	如未能及时履行应说明下一步计划
收购报告书或权益变动报告	解决同业竞争	中国华润、华润医药控股（承诺内	1、截至本承诺函出具之日，本公司控制的企业华润三九医药股份有限公司及其控制的企业与江中药业本部及江中药业于 2019 年 1 月收	承诺时间为：2019 年 2 月 26 日；第 1	是	是	无	无

<p>书中所作承诺</p>		<p>容中“本公司”)</p>	<p>购的控股子公司江西南昌桑海制药有限责任公司和江西南昌济生制药有限责任公司生产的部分医药产品存在同业竞争的情况，本公司承诺在本次交易完成后五年内，通过包括但不限于托管、资产转让、一方停止相关业务、调整产品结构、设立合资公司等方式解决上述华润三九及其控制的企业与江中药业及其控制的企业之间现存的同业竞争问题。</p> <p>2、除上述需要解决的同业竞争外，在本公司控制江中药业期间，本公司将依法采取必要及可能的措施避免本公司及本公司控制的其他企业再发生与江中药业主营业务构成同业竞争的业务或活动。</p> <p>3、本公司或本公司控制的其他企业获得与江中药业主要产品构成实质性同业竞争的业务机会，本公司将书面通知江中药业，并尽最大努力促使该等新业务机会按合理和公平的条款和条件首先提供给江中药业或其控股企业，但与江中药业的主要产品相同或者相似的不构成控制或重大影响的少数股权财务性投资商业机会除外。若江中药业决定不接受该等新业务机会，或者在收到本公司的通知后 30 日内未就是否接受该等新业务机会通知本公司，则应视为江中药业已放弃该等新业务机会，本公司或本公司控制的其他企业可自行接受该等新业务机会并自行从事、经营该等新业务。</p> <p>若监管机构认为本公司或本公司的控制的其他企业从事上述业务与江中药业的主营业务构成同业竞争或江中药业及其控制的企业拟从事上述业务的，本公司将采取法律法规允许的方式（包括但不限于转让、委托经营、委托管理、租赁、承包等方式）进行解决。</p> <p>4、上述承诺于本公司对江中药业拥有控制权期间持续有效。如因本</p>	<p>项为期五年。</p>				
---------------	--	-----------------	--	---------------	--	--	--	--

			公司未履行上述承诺而给江中药业造成损失，本公司将承担相应的赔偿责任					
解决关联交易	中国华润、华润医药控股（承诺内容中“本公司”）	<p>1、本公司不会利用控股股东/实际控制人地位谋求江中药业在业务经营等方面给予本公司及控制的其他企业优于独立第三方的条件或利益。</p> <p>2、本公司及控制的其他企业将尽量减少并规范与江中药业之间的关联交易；对于与江中药业经营活动相关的无法避免的关联交易，本公司及控制的其他企业将严格遵循相关法律法规及规范性文件以及江中药业内部管理制度中关于关联交易的相关要求，履行关联交易决策程序，确保定价公允，及时进行信息披露。</p> <p>3、上述承诺于本公司对江中药业拥有控制权期间持续有效。如因本公司未履行上述所作承诺而给江中药业造成损失，本公司将承担相应的赔偿责任。</p>	承诺时间为：2019年2月26日；对江中药业拥有控制权期间持续有效。	否	是	无	无	
其他	中国华润、华润医药控股（承诺内容中“本公司”）	<p>为了保持江中药业生产经营的独立性、保护江中药业及其他股东的合法权益，华润医药控股及实际控制人中国华润承诺如下：</p> <p>1、本公司保证在资产、人员、财务、机构和业务方面与江中药业保持分开，并严格遵守中国证监会关于上市公司独立性的相关规定，不利用控股地位违反江中药业规范运作程序、干预江中药业经营决策、损害江中药业和其他股东的合法权益。本公司及本公司控制的其他下属企业保证不以任何方式占用江中药业及其控制的下属企业的资金。</p> <p>2、上述承诺于本公司对江中药业拥有控制权期间持续有效。如因本公司未履行上述所作承诺而给江中药业造成损失，本公司将承担相应的赔偿责任。</p>	承诺时间为：2019年2月26日；对江中药业拥有控制权期间持续有效。	否	是	无	无	
其他	华润医药控股（承	截至本报告书签署之日，除本报告书披露的收购计划外，收购人无在	承诺时间为：2019	是	是	无	无	

		诺内容中“收购人”)	未来 12 个月内继续增持或处置江中药业股份的计划。	年 2 月 26 日至 2020 年 2 月 25 日				
	其他	华润医药控股（承诺内容中“收购人”）	截至本报告书签署之日，收购人没有于未来 12 个月内改变江中药业主营业务的计划，也没有对江中药业主营业务作出重大调整的计划。	承诺时间为：2019 年 2 月 26 日至 2020 年 2 月 25 日	是	是	无	无
	其他	华润医药控股（承诺内容中“收购人”）	截至本报告书签署之日，收购人没有于未来 12 个月内对江中药业或其子公司的资产和业务进行出售、合并、与他人合资或合作的计划，或江中药业拟购买或置换资产的重组计划，若华润医药控股未来涉及上述重组计划，将严格按照相关法律法规要求，履行法定程序并做好报批及信息披露工作。	承诺时间为：2019 年 2 月 26 日至 2020 年 2 月 25 日	是	是	无	无
其他对公司中小股东所作承诺	解决同业竞争	华润江中	为避免同业竞争，江中集团（已更名“华润江中”）于 2010 年 6 月出具《不竞争承诺函》。	华润江中实质性保持对公司股权控制关系期间持续有效。	否	是	无	无

说明：上述承诺内容中“本报告书”指公司于 2019 年 2 月 28 日披露的《江中药业要约收购报告书》。

(二) 公司资产或项目存在盈利预测，且报告期仍处在盈利预测期间，公司就资产或项目是否达到原盈利预测及其原因作出说明

已达到 未达到 不适用

(三) 业绩承诺的完成情况及其对商誉减值测试的影响

适用 不适用

三、报告期内资金被占用情况及清欠进展情况

适用 不适用

四、公司对会计师事务所“非标准意见审计报告”的说明

适用 不适用

五、公司对会计政策、会计估计变更或重大会计差错更正原因和影响的分析说明**(一) 公司对会计政策、会计估计变更原因及影响的分析说明**

√适用 □不适用

详见“第十一节 财务报告”之“五、44. 重要会计政策和会计估计的变更”。

(二) 公司对重大会计差错更正原因及影响的分析说明

□适用 √不适用

(三) 与前任会计师事务所进行的沟通情况

□适用 √不适用

(四) 其他说明

□适用 √不适用

六、聘任、解聘会计师事务所情况

单位：万元 币种：人民币

	原聘任	现聘任
境内会计师事务所名称	大信会计师事务所（特殊普通合伙）	安永华明会计师事务所（特殊普通合伙）
境内会计师事务所报酬	50	75
境内会计师事务所审计年限	6	1

	名称	报酬
内部控制审计会计师事务所	安永华明会计师事务所（特殊普通合伙）	25

聘任、解聘会计师事务所的情况说明

√适用 □不适用

鉴于大信会计师事务所(特殊普通合伙)已连续六年担任公司年度审计机构，根据业务约定书并经双方协商一致，其不再担任公司年度审计机构。经公司 2019 年 10 月 23 日召开的 2019 年第一次临时股东大会会议审议批准，公司聘任安永华明会计师事务所(特殊普通合伙)为公司 2019 年度审计机构。

审计期间改聘会计师事务所的情况说明

□适用 √不适用

七、面临暂停上市风险的情况**(一) 导致暂停上市的原因**

□适用 √不适用

(二) 公司拟采取的应对措施

□适用 √不适用

八、面临终止上市的情况和原因适用 不适用**九、破产重整相关事项**适用 不适用**十、重大诉讼、仲裁事项**本年度公司有重大诉讼、仲裁事项 本年度公司无重大诉讼、仲裁事项**十一、上市公司及其董事、监事、高级管理人员、控股股东、实际控制人、收购人处罚及整改情况**适用 不适用**十二、报告期内公司及其控股股东、实际控制人诚信状况的说明**适用 不适用

报告期内，公司及其控股股东、实际控制人诚信状况良好，不存在未履行法院生效判决、所负数额较大的债务到期未清偿等情况。

十三、公司股权激励计划、员工持股计划或其他员工激励措施的情况及其影响**(一) 相关激励事项已在临时公告披露且后续实施无进展或变化的**适用 不适用**(二) 临时公告未披露或有后续进展的激励情况**

股权激励情况

适用 不适用

其他说明

适用 不适用

员工持股计划情况

适用 不适用

其他激励措施

适用 不适用**十四、重大关联交易****(一) 与日常经营相关的关联交易****1、已在临时公告披露且后续实施无进展或变化的事项**适用 不适用

事项概述	查询索引
------	------

<p>公司第八届董事会第三次会议、第八届监事会第二次会议、2018 年年度股东大会审议通过了《公司 2019 年预计日常关联交易的议案》，并对外披露了《江中药业 2019 年预计日常关联交易公告》（公告编号：2019-013）。</p>	<p>上海证券交易所（www.sse.com.cn）</p>
<p>公司第八届董事会第五次会议、第八届监事会第四次会议审议通过了《关于新增日常关联交易的议案》，并对外披露了《关于新增日常关联交易的公告》（公告编号：2019-041）。</p>	

2、已在临时公告披露，但有后续实施的进展或变化的事项

适用 不适用

3、临时公告未披露的事项

适用 不适用

(二) 资产或股权收购、出售发生的关联交易

1、已在临时公告披露且后续实施无进展或变化的事项

适用 不适用

2、已在临时公告披露，但有后续实施的进展或变化的事项

适用 不适用

3、临时公告未披露的事项

适用 不适用

4、涉及业绩约定的，应当披露报告期内的业绩实现情况

适用 不适用

(三) 共同对外投资的重大关联交易

1、已在临时公告披露且后续实施无进展或变化的事项

适用 不适用

2、已在临时公告披露，但有后续实施的进展或变化的事项

适用 不适用

3、临时公告未披露的事项

适用 不适用

(四) 关联债权债务往来

1、已在临时公告披露且后续实施无进展或变化的事项

适用 不适用

2、已在临时公告披露，但有后续实施的进展或变化的事项

适用 不适用

3、临时公告未披露的事项

适用 不适用

(五) 其他

□适用 √不适用

十五、重大合同及其履行情况**(一) 托管、承包、租赁事项****1、 托管情况**

□适用 √不适用

2、 承包情况

□适用 √不适用

3、 租赁情况

□适用 √不适用

(二) 委托他人进行现金资产管理的情况**1. 委托理财情况****(1) 委托理财总体情况**

√适用 □不适用

单位：万元 币种：人民币

类型	资金来源	发生额	未到期余额	逾期未收回金额
银行理财产品	自有资金	79,342	70,242	0

其他情况

√适用 □不适用

公司 2018 年年度股东大会审议通过了《关于调整理财额度的议案》，同意公司将部分盈余资金用于购买保本型银行结构性存款产品或低风险等级的银行理财产品，投资额度由不超过 4 亿元调整至不超过 8 亿元(含 8 亿元)，额度内资金可滚动使用，中期（1-3 年）的理财项目不高于总额度的 20%（即 1.6 亿元），剩余额度用于短期（1 年内）理财项目，自 2018 年年度股东大会审议通过之日起至公司 2019 年年度股东大会召开之日止。

报告期内，公司严格按照股东大会授权权限进行理财投资，理财进展请见公司相关公告。

(2) 单项委托理财情况

□适用 √不适用

其他情况

□适用 √不适用

(3) 委托理财减值准备

□适用 √不适用

2. 委托贷款情况**(1) 委托贷款总体情况**

√适用 □不适用

单位：万元 币种：人民币

类型	资金来源	发生额	未到期余额	逾期未收回金额
----	------	-----	-------	---------

银行委托贷款	自有资金	10,842	1,080	0
--------	------	--------	-------	---

其他情况

□适用 √不适用

(2) 单项委托贷款情况

√适用 □不适用

单位：万元 币种：人民币

受托人	委托贷款类型	委托贷款金额	委托贷款起始日期	委托贷款终止日期	资金来源	资金投向	报酬确定方式	年化收益率	预期收益(如有)	实际收益或损失	实际收回情况	是否经过法定程序	未来是否有委托贷款计划	减值准备计提金额(如有)
江西银行八一支行	银行委托贷款	7,500	2018年12月12日	2019年12月11日	自有资金	江西奇丽印刷有限公司	合同约定	8.00%	317.85	317.85	本期收回本金7500万元，利息336.92万元。	是	否	/
南昌农商银行北京西路支行	银行委托贷款	6,000	2017年8月2日	2018年7月31日	自有资金	江西直方房地产开发有限公司	合同约定	7.92%	24.23	24.23	本期收回本金1992万元，利息25.68万元。截止2019年2月20	是	否	/

											日，公司已收到该公司归还的全部贷款本金及利息。			
华夏银行南昌分行	银行委托贷款	355	2018年2月12日	2021年2月12日	自有资金	江西省长荣汽车销售有限公司	合同约定	5.70%	16.30	16.30	本期收回本金71万元，利息17.28万元。	是	否	8
华夏银行南昌分行	银行委托贷款	636	2018年2月9日	2021年2月9日	自有资金	江西省长荣汽车销售有限公司	合同约定	5.70%	29.00	29.00	本期收回本金127万元，利息30.74万元。	是	否	15
华夏银行南昌分行	银行委托贷款	359	2018年3月29日	2021年3月29日	自有资金	江西省长荣汽车销售有限公司	合同约定	5.70%	16.64	16.64	本期收回本金72万元，利息17.64万元。	是	否	9

其他情况

 适用 不适用

(3) 委托贷款减值准备√适用 不适用

新金融工具准则要求金融资产减值计量由“已发生损失模型”改为“预期信用损失模型”，公司按照统一比例计提委托贷款减值准备。

3. 其他情况 适用 不适用**(三) 担保情况** 适用 不适用**(四) 其他重大合同** 适用 不适用**十六、其他重大事项的说明** 适用 不适用**十七、积极履行社会责任的工作情况****(一) 上市公司扶贫工作情况**√适用 不适用**1. 精准扶贫规划**√适用 不适用

按照省委、省政府和省国资委的总体安排和要求，公司定点帮扶江西省抚州市南丰县东坪乡南洲村。公司从健全机制、明确责任出发，以“造血”与“输血”相结合、改变落后面貌与增加群众收入相结合、扶贫与扶智相结合的扶贫工作思路，紧紧围绕脱贫不脱政策，脱贫不脱帮扶，脱贫不脱责任的工作原则开展精准扶贫工作。公司帮助的南洲村已整村脱贫摘帽（贫困发生率低于2%），贫困发生率（低于贫困线的人口占全部人口的比例）由2014年度的4.97%降至0.1%。

2. 年度精准扶贫概要√适用 不适用

报告期内，总计投入121.6万元，脱贫贫困户2户4人，贫困发生率由帮扶前的4.97%降至目前的0.1%。

(1) 强化党支部建设，发挥党员领头羊作用。

开展“听党话，跟党走，感党恩”等主题教育活动，激发广大党员、干部在脱贫攻坚工作坚守“不忘初心，牢记使命”，充分发挥党支部的战斗堡垒作用和党员先锋模范作用。

(2) 提高村民技能，解决就业难问题

全年开展实际、实用、实效技能培训3次，培训人数达126人次，安排贫困户外地就业11人，安排南丰当地就业8人，安排在村合作社就业5人。

(3) 加强产业发展，激发内生动力

巩固贫困村集体产业经济，帮助建设东坪乡蜜桔交易市场。做大做强蜜蜂养殖等优势产业，通过宣传扶贫政策，调动生产积极性。全年新增蜜蜂养殖6户，稻鸭混养2户，农机具出租1户，养牛规模扩大2户，养鱼2户，养鸡1户。

(4) 充分挖掘资源，带动村民创收。

引进医药公司至南洲定点收购野生中草药过山龙，为村民创收。

3. 精准扶贫成效

√适用 □不适用

单位：万元 币种：人民币

指 标	数量及开展情况
一、总体情况	
其中：1. 资金	120
2. 物资折款	1.6
3. 帮助建档立卡贫困人口脱贫数（人）	49
二、分项投入	
1. 产业发展脱贫	
其中：1.1 产业扶贫项目类型	<input type="checkbox"/> 农林产业扶贫 <input type="checkbox"/> 旅游扶贫 <input type="checkbox"/> 电商扶贫 <input type="checkbox"/> 资产收益扶贫 <input type="checkbox"/> 科技扶贫 <input checked="" type="checkbox"/> 其他
1.2 产业扶贫项目个数（个）	1
1.3 产业扶贫项目投入金额	30
8. 社会扶贫	
8.2 定点扶贫工作投入金额	90
9. 其他项目	
其中：9.1 项目个数（个）	1
9.2 投入金额	1.6
9.4 其他项目说明	1.6 万元为春节走访慰问资金

4. 后续精准扶贫计划

√适用 □不适用

公司将继续坚持“输血”与“造血”相结合、扶贫与扶智相结合、改变落后面貌与增加群众收入相结合的原则，建立健全扶贫工作的长效机制。后续精准扶贫工作重点做好以下工作：

（1）定点帮扶贫困村基层党支部建设

强化村贫困村党支部建设，促进基层党组织在脱贫攻坚工作中的领头羊作用。开展党员主题教育活动，激发了广大党员、干部在脱贫攻坚工作坚守“不忘初心，牢记使命”，充分发挥党支部的战斗堡垒作用和党员先锋模范作用。

（2）精准扶贫工作

继续以“脱贫不脱政策、脱贫不脱帮扶、脱贫不脱责任”原则开展精准扶贫工作，积极争取各级扶贫资金，完善贫困村的基础设施建设，引进乡贤到贫困村投资兴业，激发村民脱贫攻坚的内生动力，促进产业发展。

（二）社会责任工作情况

√适用 □不适用

详见《公司 2019 年度社会责任报告》。

(三) 环境信息情况

1. 属于环境保护部门公布的重点排污单位的公司及其重要子公司的环保情况说明

√适用 □不适用

(1) 排污信息

√适用 □不适用

2019 年,公司荣获①“中国生态文明奖先进集体”;②香港优越环保管理(企业)金奖;③2019 年获得绿色工厂评价证书,目前全国仅有 20 家国家绿色工厂获得评价证书;④南昌市“2018 年度工业节能降耗工作先进单位”;公司“中药提取智能制造新模式项目”顺利通过国家工信部专家组的验收。报告期内公司未发生环境污染事故,未受到环境保护行政处罚。

根据《江西省生态环境厅关于印发 2019 年江西省重点排污单位名录的通知》,母公司江中药业被列为 2019 年江西省重点排污单位(水环境、大气环境),控股子公司桑海制药、济生制药被列为 2019 年江西省重点排污单位(水环境)。

根据江西省生态环境厅公布的《2020 年江西省重点排污单位名录》(信息索引号:219037123/2020-00064),江中药业、桑海制药、济生制药被列为 2020 年重点排污单位(水环境)。

①江中药业

江中药业设有两座综合型污水处理站,分别负责处理江中药谷基地(地址:南昌市湾里区招贤路 1 号)和罗亭基地(地址:南昌市湾里区罗亭镇罗亭村南安公路北侧)两个厂区的全部生产、生活废水。

	厂区	主要污染物	许可排放限值 (mg/L)	排放浓度 (mg/L)	2019 年排放量 (t/a)	核定排放总量 (t/a)	
废水	江中药谷	化学需氧量	100	21.47	4.70	26.28	
	罗亭基地			31.90	5.69	12.87	
	江中药谷	氨氮	8	0.46	0.10	3.5	
	罗亭基地			0.76	0.136	0.14	
	总量指标: 江中药谷基地依据南昌市湾里区环保局批复的湾环审批(2017)7号文件; 罗亭基地核定排放总量数据依据江西省环境保护厅<赣环评字[2013]129号文件。 执行标准:依据《中药类制药工业污水污染物排放标准》(GB21096-2008表2标准)。 排放口数量及排放方式:江中药谷及罗亭基地2个废水总排口,均为纳管排放。 废水总排口分布:江中药谷废水总排口位于江中药谷东北角,罗亭基地废水总排口位于罗亭基地西北角						
锅炉 废气	厂区及排放口		主要污染物	许可排放限值(mg/m ³)	排放浓度 (mg/m ³)	2019 年排放总量 (t/a)	核定排放总量(t/a)
	江中药谷 1#排口		二氧化硫	100	未检出	0.056	31.24
	江中药谷 2#排口			50	未检出		
	罗亭基地锅炉废气排放口		50	50	11	0.832	4.78
	罗亭基地 1#喷雾干燥塔排烟				9		
	罗亭基地 2#喷雾干燥塔排烟		11				
	江中药谷 1#排口		氮氧化物	400	107	8.43	32.46
江中药谷 2#排口		200		104			

罗亭基地锅炉废气排放口	200	126	5.62	9.72
罗亭基地 1#喷雾干燥塔排烟	200	28		
罗亭基地 2#喷雾干燥塔排烟		33		
总量指标： 江中药谷基地依据南昌市湾里区环保局批复的湾环审批（2017）7 号文件； 罗亭基地核定排放总量数据依据江西省环境保护厅<赣环评字[2013]129 号文件。				
执行标准： 江中药谷基地 8 吨锅炉依据《锅炉大气污染物排放标准》GB13271-2014 表 1 燃气锅炉标准，3/4 吨锅炉与罗亭基地均依据《锅炉大气污染物排放标准》GB13271-2014 表 2 燃气锅炉标准。 （2014 年 7 月 1 日以后新建锅炉需执行《锅炉大气污染物排放标准》GB13271-2014 表 2 标准）。				
排放方式： 天然气锅炉燃烧过程产生的废气，经 15 米烟囱高空直接排放。				

②桑海制药

桑海制药厂区内建有污水处理站，所有生产和生活废水集中排入厂区污水处理站处理，主要工艺为 EGSB 厌氧+好氧生物工艺方式处理，排放口名称为污水处理站处理出口。处理达标后纳管排入江西洪城水业环保有限公司桑海分公司进行深度处理。

厂 区	主要污染物	许可排放限值 (mg/L)	排放浓度 (mg/L)	2019 年排放量 (t)	核定排放总量 (t/a)
污水处理站处理出口	化学需氧量	350	224	7.21	待环保部门核定
	氨氮	28	15	0.495	待环保部门核定
总量指标： 排污总量待环保部门核定。					
执行标准： 南昌市环境保护局昌北分局【昌北涵 [2019] 18 号 {关于对四家制药厂污水排放标准备案的函}】，其他污染物标准值依据《中药类制药工业污水污染物排放标准》（GB21096-2008 表 2 标准）。					
排放口数量及排放方式： 1 个废水总排口，经处理达标后纳管排入江西洪城水业环保有限公司桑海分公司处理。					
废水总排口分布： 污水处理站					
厂 区 及 排 放 口	主要污染物	许可排放限值 (mg/m ³)	排放浓度 (mg/m ³)	2019 年排放量 (t)	核定排放总量 (t/a)
锅炉废气 燃气锅炉废气排口 1#	二氧化硫	50	未检出	0.0274	待环保部门核定
	氮氧化物	200	106	1.0659	待环保部门核定
总量指标： 排污总量待环保部门核定。					
执行标准： 依据《锅炉大气污染物排放标准》（GB13271-2014）表 2 燃气锅炉排放。					

排放方式：天然气锅炉燃烧过程产生的废气，经 15 米烟囱高空直接排放。

③济生制药

济生制药厂区内建有污水处理站，所有生产和生活废水集中排入厂区污水处理站处理，主要工艺为 EGSB 厌氧+好氧生物工艺方式处理，排放口名称为污水处理站处理出口。处理达标后纳管排入江西洪城水业环保有限公司桑海分公司，进行深度处理。

废水	厂区	主要污染物	许可排放限值 (mg/L)	排放浓度 (mg/L)	2019 年排放量 (t)	核定排放总量 (t/a)
	污水处理站处理出口	化学需氧量	350	120	11.2419	待环保部门核定
		氨氮	28	2	1.3602	待环保部门核定
总量指标：排污总量待环保部门核定。						
执行标准：南昌市环境保护局昌北分局【昌北涵 [2019] 18 号 {关于对四家制药厂污水排放标准备案的函}】，其他污染物标准值依据《中药类制药工业污水污染物排放标准》(GB21096-2008 表 2 标准)。						
排放口数量及排放方式：1 个废水总排口，均为纳管排放。						
废水总排口分布：位于公司西北角。						
锅炉废气	厂区及排放口	主要污染物	许可排放限值 (mg/m ³)	排放浓度 (mg/m ³)	2019 年排放量 (t)	核定排放总量 (t/a)
	燃气锅炉废气排口 1#	二氧化硫	50	未检出	0.0496	待环保部门核定
		氮氧化物	200	70	1.8240	待环保部门核定
总量指标：排污总量待环保部门核定。						
执行标准：执行《锅炉大气污染物排放标准》GB13271-2014 表 2 燃气锅炉标准。						
排放方式：天然气锅炉燃烧过程产生的废气，经 15 米烟囱高空直接排放。						

(2) 防治污染设施的建设和运行情况

√适用 □不适用

废水方面

江中药谷厂区污水处理设施共有两套，一套 2003 年投产运行，日处理 1500 吨/天的废水处理设施，废水处理工艺为“PH 调节+水解酸化+厌氧处理+好氧处理+二次沉淀+生物”滤池。另一套 2016 年投产运行，日处理 1500 吨/天，使用物化和生化相结合，以生化工艺为主导的工艺流程，对废水进行处理，经过分离、沉淀、调节、生化等工艺单元，将无机污染物与固体分离，有机污染物转换成 CO₂、H₂O 和剩余污泥，使污水得到净化。废水处理设施运行稳定，废水达标排放。在总排放口还安装了废水在线自动监测设施，监测数据由运维公司直接传送至环保主管部门监控平台。

罗亭基地厂区，设有一座综合型污水处理厂，负责处理厂区生产、生活废水，设计处理能力合计为 1200 吨/日，采用“生化处理”工艺。使用物化和生化相结合，以生化工艺为主导的工艺流程，对废水进行处理，经过分离、沉淀、调节、生化等工艺单元，将无机污染物与固体分离，

有机污染物转换成 CO₂、H₂O 和剩余污泥，使污水得到净化。污水站所使用的处理气味治理设施采用“高级氧化水解+除湿过滤+光分解工艺”，处理能力 19072.8m³/h，使得在厌氧处理过程中产生的带气味废气被分解。在总排放口已安装废水排放口安装自动在线监控设施。目前设备还在质保期内，由污水站厂家人员负责运维。

2019 年罗亭基地厂区在主要污染防治设施运行情况正常，主要污染物排放浓度经检测均符合国家或当地环保要求。

设施名称	投运日期	处理工艺	设计处理能力	运行情况
江中药谷污水处理系统 1	2003 年	物化+生化处理工艺	1500t/d	正常
江中药谷污水处理系统 2	2016 年	物化+生化处理工艺	1500t/d	正常
罗亭基地污水处理系统	2018 年	生化处理工艺	1200t/d	正常
罗亭基地污水处理气味治理设施	2018 年	高级氧化水解+除湿过滤+光分解	19072.8m ³ /h	正常

桑海制药厂区内建有污水处理站，所有生产和生活废水集中排入厂区污水处理站处理，主要工艺为 EGSB 厌氧+好氧生物工艺方式处理，排放口名称为污水处理站处理出口。在总排放口安装有废水在线自动监测设施，监测数据由运维公司直接传送至环保主管部门监控平台。

设施名称	投运日期	处理工艺	设计处理能力	运行情况
污水处理站	2011 年	EGSB 厌氧+好氧生物工艺	200t/d	正常

济生制药厂区内建有污水处理站，2018 年开始对原有污水处理站进行升级改造，2019 年 7 月份投入运行（原 2010 年建成投运的污水处理站同步停用），对所有生产和生活废水集中排入厂区污水处理站处理，主要工艺为 EGSB 厌氧+好氧生物工艺方式处理，排放口名称为污水处理站处理出口。在总排放口安装有废水在线自动监测设施，监测数据由运维公司直接传送至环保主管部门监控平台。

设施名称	投运日期	处理工艺	设计处理能力	运行情况
污水处理站	2010 年	EGSB 厌氧+好氧生物工艺	500t/d	停用
污水处理站	2019 年	EGSB 厌氧+好氧生物工艺	500t/d	正常

废气方面

1、江中药业母公司两个厂区均采用天然气清洁能源，经环保检测，江中药谷及罗亭基地厂区 SO₂ 和氮氧化物等主要污染物排放浓度和排放总量均低于公司核定排放量，2019 年，公司被列入江西省大气环境重点排污单位名单。

公司在南昌市限燃区率先淘汰燃煤锅炉，实现煤改气，锅炉废气执行低于锅炉大汽排放标准中燃气锅炉排放标准限值，烟气完全符合国标，SO₂ 几乎为零。对于中药制造企业工艺粉尘处理一直是环保难题，经过多年实践摸索，针对中药片剂备料、制粒、压片、包衣的工艺粉尘采用了“源头减量+无尘输送+干湿式叠加”的江中除尘法，很好的解决了这个难题，末端工艺粉尘处理采用过滤袋式除尘基础上再增加水幕除尘柜深度除尘，使废气二次净化，除尘效率达到 90%。工艺设备除尘每天安排专人进行除尘保全，巡视维护，保障设施的良好运行，通过源头控制+过程削减+末端治理，全面清洁生产。工艺粉尘排放浓度仅约为《大气污染物综合排放标准》(GB16297-1996) 表 2 中二级排放限值的三分之一，处于行业排放先进水平。根据《多元化中药生产能源管理平台

关键技术研究》需要，在制剂楼锅炉房安装锅炉烟气分析仪，不仅实现了天然气锅炉能效在线测试，监控能源利用效率，并完成对锅炉烟气 NO_x、含氧量进行在线监测。

2、桑海制药、济生制药自 2019 年起投入使用一座燃气锅炉，采用天然气清洁能源，委托第三方每月定期对锅炉烟气排放进行检测，全年 SO₂ 和氮氧化物排放浓度均达标。2019 年，桑海制药、济生制药未列入江西省大气环境重点排污单位名单。

(3) 建设项目环境影响评价及其他环境保护行政许可情况

适用 不适用

桑海制药按国家或当地环保部门要求，取得环境保护相关行政许可。2019 年具体情况如下：

序号	建设项目名称	审批单位	验收文号
1	江西南昌桑海制药有限责任公司（原桑海制药厂）扩建口服固体制剂车间项目	南昌市环境保护局	洪环审批（2017）81 号文件。 建设中，待有关部门验收

(4) 突发环境事件应急预案

适用 不适用

江中药业于 2018 年 12 月 1 日签署发布了突发环境事故应急预案，已报南昌市湾里区环保局备案，备案编号：360105-2018-020-L。

桑海制药于 2018 年 11 月 9 日签署发布了突发环境事件应急预案，已报南昌市环境保护局备案，备案编号：360100-2018-014-L。

济生制药于 2018 年 11 月 9 日签署发布了突发环境事件应急预案，已报南昌市环境保护局备案，备案编号：360100-2018-013-L。

(5) 环境自行监测方案

适用 不适用

根据省、市、区政府主管环保部门要求，江中药业编制了环境自行监测方案并在环保部门进行了备案，按照自行监测要求，委托第三方检测机构对废水、废气和厂界噪声进行了监测，监测结果显示各项污染物指标均达标排放。

根据省、市、区政府主管环保部门要求，桑海制药、济生制药公司主要污染物在线监测数据实时接收环保主管部门监督，按照自行监测要求，制定了自行监测方案并委托第三方检测机构开展监测，监测方案已在“江西省重点监控企业自行监测信息公开平台”进行了公开，2019 年监测结果显示各项污染物指标均达标排放。

(6) 其他应当公开的环境信息

适用 不适用

2. 重点排污单位之外的公司的环保情况说明

适用 不适用

公司其余子公司始终按照相关监管要求严格环境管理，遵照“既要金山银山，又要绿水青山”生态文明建设的总体要求，认真落实生态文明建设，坚守“保护环境、造福后代”原则，坚持走绿色可持续发展道路。2019 年未发生环境污染事故，未受到环境保护行政处罚。

3. 重点排污单位之外的公司未披露环境信息的原因说明

适用 不适用

4. 报告期内披露环境信息内容的后续进展或变化情况的说明

适用 不适用

(四) 其他说明

适用 不适用

十八、可转换公司债券情况

适用 不适用

第六节 普通股股份变动及股东情况

一、普通股股本变动情况

(一) 普通股股份变动情况表

1、普通股股份变动情况表

单位：股

	本次变动前		本次变动增减（+，-）					本次变动后	
	数量	比例（%）	发行新股	送股	公积金转股	其他	小计	数量	比例（%）
二、无限售条件流通股份	420,000,000	100	0	+105,000,000	0	0	+105,000,000	525,000,000	100
1、人民币普通股	420,000,000	100	0	+105,000,000	0	0	+105,000,000	525,000,000	100
三、普通股股份总数	420,000,000	100	0	+105,000,000	0	0	+105,000,000	525,000,000	100

2、普通股股份变动情况说明

√适用 □不适用

根据公司 2018 年年度股东大会决议，公司于 2019 年 6 月实施完毕《公司 2018 年度利润分配方案》，其中向全体股东每 10 股派送 2.5 股，共计派送红股 105,000,000 股，完成后公司总股本由 420,000,000 股变更为 525,000,000 股。

3、普通股股份变动对最近一年和最近一期每股收益、每股净资产等财务指标的影响（如有）

√适用 □不适用

公司于 2019 年 6 月实施完毕《公司 2018 年度利润分配方案》，其中向全体股东每 10 股派送 2.5 股，完成后公司总股本由 420,000,000 变更为 525,000,000 股。公司同时对 2018 年及 2017 年基本每股收益、稀释每股收益、扣除非经常性损益后的每股收益进行了重新计算。调整前后数据如下：

主要财务指标	2019 年	2018 年		本期比上年同期增减（%）	2017 年	
		调整后	调整前		调整后	调整前
基本每股收益（元/股）	0.88	0.90	1.12	-2.22	0.80	0.99
稀释每股收益（元/股）	0.88	0.90	1.12	-2.22	0.80	0.99
扣除非经常性损益后的基本每股收益（元/股）	0.82	0.87	1.09	-5.75	0.80	1.00

4、公司认为必要或证券监管机构要求披露的其他内容

□适用 √不适用

(二) 限售股份变动情况

□适用 √不适用

二、证券发行与上市情况**(一) 截至报告期内证券发行情况**

□适用 √不适用

截至报告期内证券发行情况的说明（存续期内利率不同的债券，请分别说明）：

□适用 √不适用

(二) 公司普通股股份总数及股东结构变动及公司资产和负债结构的变动情况

□适用 √不适用

(三) 现存的内部职工股情况

□适用 √不适用

三、股东和实际控制人情况**(一) 股东总数**

截止报告期末普通股股东总数(户)	36,032
年度报告披露日前上一月末的普通股股东总数(户)	37,209

(二) 截止报告期末前十名股东、前十名流通股东（或无限售条件股东）持股情况表

单位：股

前十名股东持股情况							
股东名称 (全称)	报告期内 增减	期末持股 数量	比例 (%)	持有有 限售条 件股份 数量	质押或冻结情况		股东 性质
					股份 状态	数量	
华润江中制药集团有 限责任公司	45,178,581	225,892,905	43.03	0	无	0	国有 法人
中央汇金资产管理有 限责任公司	2,648,520	13,242,600	2.52	0	无	0	未知
香港中央结算有限公 司	805,854	6,329,635	1.21	0	无	0	未知
勒孚仕	2,830,000	2,830,000	0.54	0	无	0	未知
李建军	2,814,770	2,814,770	0.54	0	无	0	未知
刘少鸾	2,176,250	2,176,250	0.41	0	无	0	未知
林凡	241,584	2,073,318	0.39	0	无	0	未知
罗军	360,000	1,810,000	0.34	0	无	0	未知
付香桂	1,782,000	1,782,000	0.34	0	无	0	未知
洪允兰	1,646,503	1,646,503	0.31	0	无	0	未知
前十名无限售条件股东持股情况							
股东名称	持有无限售条件流通股的数量	股份种类及数量					
		种类	数量				
华润江中制药集团有 限责任公司	225,892,905	人民币普通股	225,892,905				
中央汇金资产管理有 限责任公司	13,242,600	人民币普通股	13,242,600				

香港中央结算有限公司	6,329,635	人民币普通股	6,329,635
勒孚仕	2,830,000	人民币普通股	2,830,000
李建军	2,814,770	人民币普通股	2,814,770
刘少鸾	2,176,250	人民币普通股	2,176,250
林凡	2,073,318	人民币普通股	2,073,318
罗军	1,810,000	人民币普通股	1,810,000
付香桂	1,782,000	人民币普通股	1,782,000
洪允兰	1,646,503	人民币普通股	1,646,503
上述股东关联关系或一致行动的说明	控股股东华润江中制药集团有限责任公司与上述其他九名股东不存在关联关系或一致行动情形。		
表决权恢复的优先股股东及持股数量的说明	无		

前十名有限售条件股东持股数量及限售条件

适用 不适用

(三) 战略投资者或一般法人因配售新股成为前 10 名股东

适用 不适用

四、控股股东及实际控制人情况

(一) 控股股东情况

1 法人

适用 不适用

名称	华润江中制药集团有限责任公司
单位负责人或法定代表人	卢小青
成立日期	1998 年 6 月 26 日
主要经营业务	中药材的采购；中成药的生产（不涉及国家保密配方）；企业管理咨询服务；国内贸易、国际贸易。（依法须经批准的项目，经相关部门批准后方可开展经营活动）
报告期内控股和参股的其他境内外上市公司的股权情况	无
其他情况说明	无

2 自然人

适用 不适用

3 公司不存在控股股东情况的特别说明

适用 不适用

4 报告期内控股股东变更情况索引及日期

适用 不适用

2019年4月8日，控股股东江中集团完成企业名称变更，变更后为华润江中制药集团有限责任公司。具体内容详见公司于2019年4月10日在上海证券交易所网站(www.sse.com.cn)发布的相关公告。

5 公司与控股股东之间的产权及控制关系的方框图

√适用 □不适用



(二) 实际控制人情况

1 法人

√适用 □不适用

名称	中国华润有限公司
单位负责人或法定代表人	傅育宁
成立日期	1986年12月31日
主要经营业务	房地产投资；能源、环保等基础设施及公用事业投资；银行、信托、保险、基金等领域的投资与资产管理；半导体应用、生物工程、节能环保等高科技产业项目投资、研发；医院投资、医院管理；组织子企业开展医疗器械、药品的生产、销售经营活动；房地产开发；销售建筑材料；销售食品。（企业依法自主选择经营项目，开展经营活动；销售食品以及依法须经批准的项目，经相关部门批准后依批准的内容开展经营活动；不得从事本市产业政策禁止和限制类项目的经营活动。）
报告期内控股和参股的其他境内外上市公司的股权情况	间接持有华润医药集团有限公司53.38%股份、华润啤酒(控股)有限公司51.91%股份、华润电力控股有限公司62.94%股份、华润置地有限公司59.55%股份、华润水泥控股有限公司68.72%股份、华润燃气控股有限公司63.95%股份、大同机械企业有限公司19.68%股份、华润三九医药股份有限公司63.60%股份、东阿阿胶股份有限公司32%股份、华润医疗控股有限公司36.58%股份、华润双鹤药业股份有限公司59.99%股份。
其他情况说明	无

2 自然人

□适用 √不适用

3 公司不存在实际控制人情况的特别说明

□适用 √不适用

4 报告期内实际控制人变更情况索引及日期

√适用 □不适用

2019年2月22日，华润医药控股成为江中集团控股股东，间接控制江中药业已发行股份的43.03%。江中药业的实际控制人由江西省国资委变更为中国华润有限公司，最终实际控制人为国务院国资委。具体内容详见公司于2019年2月23日在上海证券交易所网站(www.sse.com.cn)发布的相关公告。

5 公司与实际控制人之间的产权及控制关系的方框图

√适用 □不适用

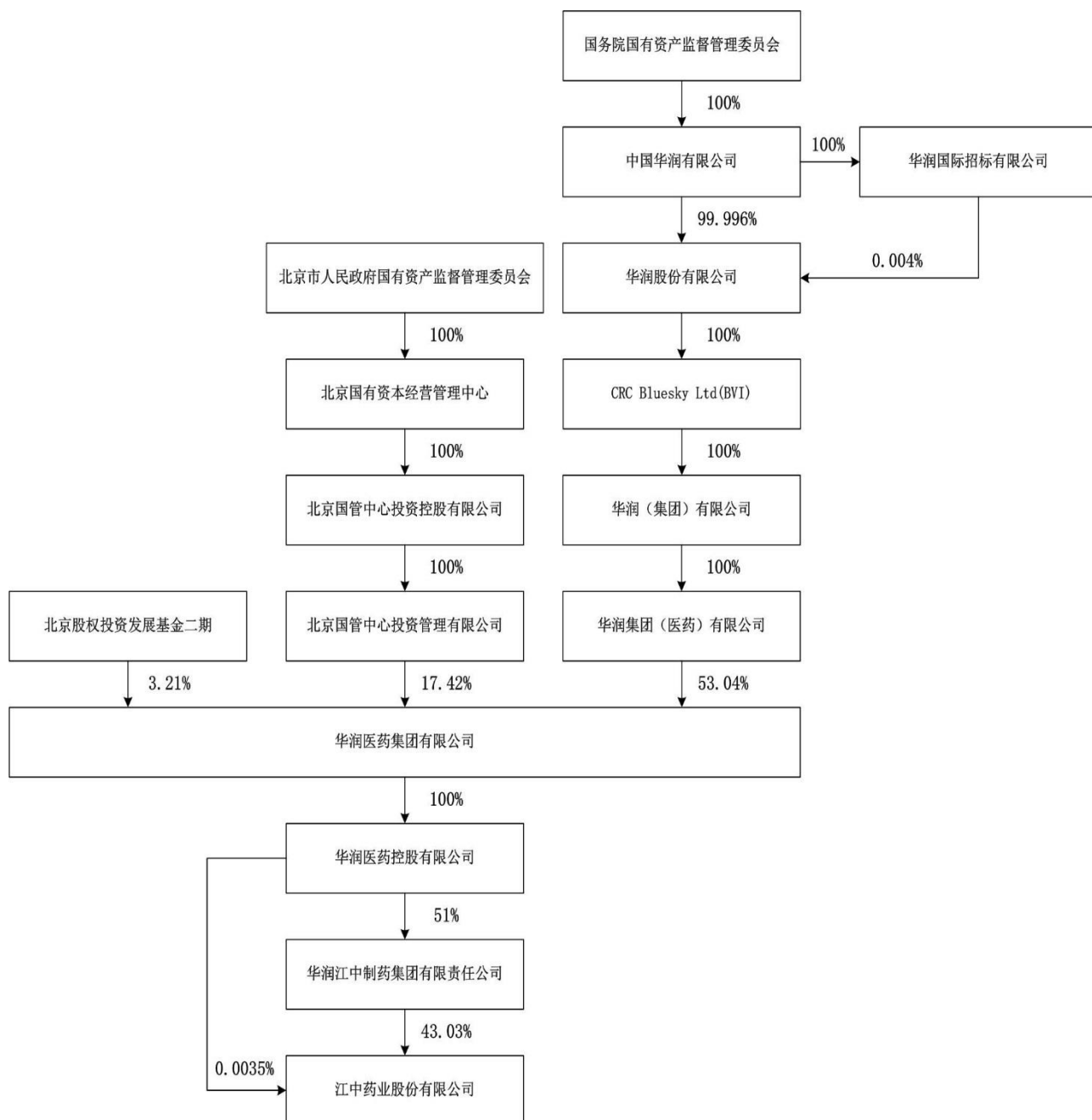

说明：华润医药控股直接持有公司 0.0035% 股权，系 2019 年 3 月 4 日至 2019 年 4 月 2 日华润医药控股履行全面要约义务接受收购人发出的要约取得。详情请见公司《关于华润医药控股有限公司要约收购公司股份交割完成的公告》（公告编号：2019-025）。

6 实际控制人通过信托或其他资产管理方式控制公司

适用 不适用

(三) 控股股东及实际控制人其他情况介绍

适用 不适用

五、其他持股在百分之十以上的法人股东

适用 不适用

六、股份限制减持情况说明

适用 不适用

第七节 优先股相关情况

适用 不适用

第八节 董事、监事、高级管理人员和员工情况

一、持股变动情况及报酬情况

(一) 现任及报告期内离任董事、监事和高级管理人员持股变动及报酬情况

√适用 □不适用

单位：股

姓名	职务(注)	性别	年龄	任期起始日期	任期终止日期	年初持股数	年末持股数	年度内股份增减变动量	增减变动原因	报告期内从公司获得的税前报酬总额(万元)	是否在公司关联方获取报酬
卢小青	董事	女	51	2008/7/11	2021/12/20	0	0	0	/	0	是
	董事长			2018/3/28	2021/12/20						
何行真	董事	男	56	2018/12/20	2021/12/20	0	0	0	/	96.31	否
刘为权	董事	男	48	2009/9/18	2021/12/20	0	0	0	/	0	是
刘殿志	董事	男	58	2009/9/18	2021/12/20	0	0	0	/	0	是
刘旭海	董事	男	57	2015/5/19	2021/12/20	0	0	0	/	0	是
徐永前	董事	男	47	2017/10/19	2021/12/20	0	0	0	/	0	是
洪连进	独立董事	男	47	2018/12/20	2021/12/20	0	0	0	/	6	否
汪志刚	独立董事	男	46	2018/12/20	2021/12/20	0	0	0	/	6	否
蔡素华	独立董事	女	45	2018/12/20	2021/12/20	0	0	0	/	6	否
余绮	监事会主席	女	58	2015/5/19	2021/12/20	0	0	0	/	92.81	否
刘耀明	监事	男	58	2015/5/19	2021/12/20	0	0	0	/	95.03	否
刘立新	职工监事	男	52	2015/5/19	2021/12/20	0	0	0	/	48.10	否
蔡新平	总经理	男	55	2018/12/20	2021/12/20	0	0	0	/	45.03	否
吴霞	副总经理	女	42	2015/5/19	2021/12/20	0	0	0	/	50.94	否
罗鹃 (离任)	财务总监	女	44	2015/5/19	2020/1/2	0	0	0	/	54.88	否
田永静	董事会秘书	女	38	2015/5/19	2021/12/20	0	0	0	/	64.67	否
合计	/	/	/	/	/				/	565.77	/

姓名	主要工作经历
卢小青	曾任江西江中制药（集团）有限责任公司办公室主任、党委组织部部长、人力资源总监、党委副书记、副总经理、总经理、副董事长。现任华润江中党委书记、董事、总经理；本公司董事长。
何行真	曾任江中药业总经理、中江地产股份有限公司总经理、党委书记、江西江中制药（集团）有限责任公司党委副书记。现任华润江中党委副书记；中江控股监事；本公司董事。
刘为权	曾任江中药业财务总监，中江地产股份有限公司财务总监、董事会秘书，江西江中制药（集团）有限责任公司计划财务部部长、财务总监、常务副总经理、董事。现任华润江中党委委员、常务副总经理；中江控股董事长、总经理；本公司董事。
刘殿志	曾任上饶一村制药厂厂长、江中制药（集团）有限责任公司法务部部长、总法律顾问、董事、法务总监、副总经理、华润江中副总经理。现任华润江中总法律顾问，本公司董事。
刘旭海	曾任江中药业总经理、总工程师、党委书记，江西江中制药（集团）有限责任公司副总经理、总工程师。现任华润江中党委委员、副总经理；中江控股监事；本公司党委书记、董事。
徐永前	曾任江中药业副总经理，江西江中制药（集团）有限责任公司市场部总经理、董事长助理、副总经理。现任华润江中党委委员、副总经理；中江控股董事；本公司董事。
洪连进	曾任劲霸男装股份有限公司副总裁、北大汇丰商学院特约讲师、深圳清华大学研究院高级工商管理研修班外聘讲师。现任品牌战略定位独立咨询专家、中国传媒大学广告学院客座教授；本公司独立董事。
汪志刚	曾任景德镇陶瓷学院（现景德镇陶瓷大学）助教、讲师、副教授和教授，景德镇仲裁委员会仲裁员。现任江西财经大学法学院教授、博士生导师、首席教授、院学术委员会主任，江西财经大学校学术委员会委员，兼职律师，中国民法学研究会理事，第二届江西省法律顾问团成员，法治江西智库第一届专家委员会专家；本公司独立董事。
蔡素华	曾任江西中审会计师事务所副所长、江西中审税务师事务所所长、瑞华会计师事务所（特殊普通合伙）江西分所副所长。现任中审众环会计师事务所（特殊普通合伙）江西分所副所长；本公司独立董事。
余绮	曾任江西省医药集团公司党委委员、总工程师，江西江中制药（集团）有限责任公司副总经理、董事、党委委员、职工董事、工会主席。现任华润江中职工董事、工会主席；中江控股监事；本公司监事会主席。
刘耀明	曾任江西江中制药（集团）有限责任公司研究发展部部长、技术中心主任、办公室主任、董事长助理、董事、党委委员、工会主席、纪委书记。现任华润江中党委委员、纪委书记，江西省纪委委员；本公司监事。
刘立新	曾任江中制药厂团委书记、办公室主任，江中药业人事行政总监、党委副书记、监事、监事会主席。现任本公司人力资源部部长、监事。
蔡新平	曾任江西东风药业股份有限公司副总经理、总经理、党委书记，江西江中制药（集团）有限责任公司党委委员，江西省乐平市人民政府副市长，北京正旦国际科技有限责任公司副总经理，江中药业副总经理。现任本公司总经理。
吴霞	曾任江西江中医药贸易有限责任公司财务负责人、江西江中制药（集团）有限责任公司财务部经理、江中药业资产运营部经理、财务总监、董事会秘书。现任本公司副总经理。
罗鹃（离任）	已离职。
田永静	自 2007 年起任本公司证券事务代表。2015 年至今任本公司董事会秘书。

其它情况说明

适用 不适用**(二) 董事、高级管理人员报告期内被授予的股权激励情况**适用 不适用**二、现任及报告期内离任董事、监事和高级管理人员的任职情况****(一) 在股东单位任职情况**适用 不适用

任职人员姓名	股东单位名称	在股东单位担任的职务	任期起始日期	任期终止日期
卢小青	华润江中	党委书记	2019年8月7日	至今
		董事、总经理	2019年2月22日	至今
何行真	华润江中	党委副书记	2019年3月8日	至今
刘为权	华润江中	党委委员	2019年3月8日	至今
		常务副总经理	2019年3月8日	至今
刘旭海	华润江中	党委委员	2019年8月7日	至今
		副总经理	2019年3月8日	至今
徐永前	华润江中	党委委员	2019年3月8日	至今
		副总经理	2019年3月8日	至今
刘耀明	华润江中	党委委员、纪委书记	2019年3月8日	至今
刘殿志	华润江中	党委委员	2019年3月8日	2020年2月12日
		副总经理	2019年3月8日	2020年2月12日
		总法律顾问	2020年2月12日	至今
余绮	华润江中	党委委员	2019年3月8日	2020年2月12日
		工会主席、职工董事	2019年2月22日	至今
在股东单位任职情况的说明	/			

(二) 在其他单位任职情况适用 不适用

任职人员姓名	其他单位名称	在其他单位担任的职务	任期起始日期	任期终止日期
刘为权	江西中江控股有限责任公司	董事长、总经理	2018年6月13日	至今
徐永前	江西中江控股有限责任公司	董事	2018年6月13日	至今
蔡新平	江西中江控股有限责任公司	董事	2018年6月13日	至今
何行真	江西中江控股有限责任公司	监事	2018年6月13日	至今
刘旭海	江西中江控股有限责任公司	监事	2018年6月13日	至今
余绮	江西中江控股有限责任公司	监事	2018年6月13日	至今
汪志刚	江西财经大学	教授	2014年7月1日	至今
蔡素华	中审众环会计师事务所（特殊普通合伙）江西分所	副所长	2019年11月12日	至今
在其他单位任职情况的说明	/			

三、董事、监事、高级管理人员报酬情况适用 不适用

董事、监事、高级管理人员报酬的决策程序	董事、监事报酬由股东大会决定，高级管理人员报酬由董事会决定。
董事、监事、高级管理人员报酬确定依据	公司高管实行年薪制度，以公司年初制定的经营计划为基础，以公司经营目标为导向，年终结合目标责任制要求进行绩效考核，根据绩效考核情况最终确定其报酬。
董事、监事和高级管理人员报酬的实际支付情况	根据考评结果按时支付完毕。
报告期末全体董事、监事和高级管理人员实际获得的报酬合计	565.77 万元

四、公司董事、监事、高级管理人员变动情况

适用 不适用

五、近三年受证券监管机构处罚的情况说明

适用 不适用

六、母公司和主要子公司的员工情况

(一) 员工情况

母公司在职员工的数量	1,389
主要子公司在职员工的数量	2,406
在职员工的数量合计	3,795
母公司及主要子公司需承担费用的离退休职工人数	730
专业构成	
专业构成类别	专业构成人数
生产人员	1,379
销售人员	1,513
技术人员	372
财务人员	76
行政人员	413
其他	42
合计	3,795
教育程度	
教育程度类别	数量（人）
研究生	112
大学本科	707
大专	993
中专及以下学历	1,983
合计	3,795

(二) 薪酬政策

适用 不适用

公司一直秉承内部公平性和外部竞争性的薪酬管理原则，实行市场化的薪酬政策，薪酬水平对标行业市场水平，按岗位定薪、按业绩结果付薪。2019 年持续优化薪酬激励体系，吸引、激励和保留优秀人才，提升员工满意度。

(三) 培训计划√适用 不适用

公司一直秉持企业与人才共同发展的基本理念，企业业绩高度与人才厚度“唇齿相依”，努力构建企业发展与人才发展的正相关关系，尊重人才的价值，企业发展果实不少人才一分。“眼睛向内”，盘活存量、深挖潜力；“眼睛向外”，引进增量、弥补短板，将人才发展最大限度地与业务发展同步，将人才发展最大限度地与人力资源思想契合。

2020年，公司将通过“传承”、“蓄势”、“赢战”、“绽放”四个模块，通过强化工作实践锻炼，配合挂职锻炼党的基层支部工作和巡视巡查工作，采用721学习法，推行“以战代训”、“战训结合”、“战训出活”的项目制行动学习等方式，配合个人职业发展的有效指导和牵引，对各级优秀潜质人才展开精准培养。

(四) 劳务外包情况√适用 不适用

劳务外包的工时总数	194272 小时
劳务外包支付的报酬总额	3925795 元

七、其他 适用 不适用

第九节 公司治理

一、公司治理相关情况说明

√适用 □不适用

公司严格按照《公司法》、《证券法》、《上市公司治理准则》、《上海证券交易所股票上市规则》等法律法规的要求，坚持推进法人治理长效机制的建设，不断完善法人治理结构，提高规范运作水平，加强诚信建设及信息披露工作。公司持续促进股东大会、董事会、监事会及董事会各专门委员会规范运作、科学决策、相互制衡。

公司按照中国证监会有关上市公司治理的规范性文件，通过修订和完善《公司章程》，建立并严格执行各项公司治理制度。公司严格按照《内幕信息知情人登记管理制度》及相关规定，做好内幕信息知情人的保密、登记、披露、报备等工作。

公司法人治理结构符合《上市公司治理准则》的要求。

公司治理与中国证监会相关规定的要求是否存在重大差异；如有重大差异，应当说明原因

□适用 √不适用

二、股东大会情况简介

会议届次	召开日期	决议刊登的指定网站的查询索引	决议刊登的披露日期
2018 年年度股东大会	2019-5-22	www.sse.com.cn	2019-5-23
2019 年第一次临时股东大会	2019-10-23	www.sse.com.cn	2019-10-24

股东大会情况说明

√适用 □不适用

2018 年年度股东大会审议通过了《公司 2018 年度董事会工作报告》、《公司 2018 年度监事会工作报告》、《公司 2018 年度财务决算报告》、《公司 2018 年年度报告全文及摘要》、《公司 2018 年度利润分配预案》、《公司 2019 年预计日常关联交易的议案》、《公司 2019 年申请融资额度及授权办理有关融资事宜的议案》、《关于调整理财投资额度的议案》、《关于修改〈公司章程〉的议案》共 9 项议案。

2019 年第一次临时股东大会审议通过了《关于聘任 2019 年度审计机构的议案》、《关于修改〈公司章程〉的议案》共 2 项议案。

三、董事履行职责情况

(一) 董事参加董事会和股东大会的情况

董事姓名	是否独立董事	参加董事会情况						参加股东大会情况
		本年应参加董事会次数	亲自出席次数	以通讯方式参加次数	委托出席次数	缺席次数	是否连续两次未亲自参加会议	出席股东大会的次数
卢小青	否	6	6	5	0	0	否	1
何行真	否	6	6	5	0	0	否	0
刘为权	否	6	6	4	0	0	否	2
刘殿志	否	6	6	4	0	0	否	2
刘旭海	否	6	6	5	0	0	否	1
徐永前	否	6	6	4	0	0	否	2
洪连进	是	6	6	4	0	0	否	2

汪志刚	是	6	6	4	0	0	否	2
蔡素华	是	6	6	4	0	0	否	2

连续两次未亲自出席董事会会议的说明

适用 不适用

年内召开董事会会议次数	6
其中：现场会议次数	1
通讯方式召开会议次数	4
现场结合通讯方式召开会议次数	1

(二) 独立董事对公司有关事项提出异议的情况

适用 不适用

(三) 其他

适用 不适用

四、董事会下设专门委员会在报告期内履行职责时所提出的重要意见和建议，存在异议事项的，应当披露具体情况

适用 不适用

报告期内，以独立董事为主要成员的董事会各专门委员会充分发挥其专项职能，根据《公司章程》及各专门委员会实施细则开展工作，认真履行职责。

(一) 战略发展委员会

董事会战略发展委员会由 3 名董事组成，其中 2 名内部董事，1 名独立董事，召集人由公司董事长担任。报告期内，战略发展委员会召开了 1 次会议，对公司的 2018 年战略执行情况进行总结并对 2019 年发展战略提出完善建议。

(二) 审计委员会

董事会审计委员会由 3 名董事组成，其中 2 名独立董事，1 名内部董事，召集人由独立董事蔡素华女士担任。报告期内，审计委员会按时召开了 4 次会议，审议了财务报表、公司内部控制评价及内部审计工作总结、审计委员会履职报告、关联交易、改聘审计机构等事项，同意将该等议案提交公司董事会审议，并定期听取内部审计工作情况汇报。在年报编制过程中，听取并确定了事务所对年报审计工作的安排及工作重点，进行事前沟通、事中监控及后期核查跟进，督促公司与会计师按照相关规定履行职责。

(三) 薪酬与考核委员会

董事会薪酬与考核委员会成员由 3 名董事组成，其中 2 名独立董事，1 名内部董事，召集人由独立董事汪志刚先生担任。报告期内，董事会薪酬与考核委员会召开了 1 次会议，认真研究和审查董事、高级管理人员的薪酬政策执行及披露情况，对公司董事、监事及高管人员年度薪酬情况进行审议。

(四) 提名委员会

董事会提名委员会成员由 3 名董事组成，其中 2 名独立董事，1 名内部董事，召集人由独立董事洪连进先生担任。

五、监事会发现公司存在风险的说明

适用 不适用

六、公司就其与控股股东在业务、人员、资产、机构、财务等方面存在的不能保证独立性、不能保持自主经营能力的情况说明

适用 不适用

存在同业竞争的，公司相应的解决措施、工作进度及后续工作计划

适用 不适用

详见“第五节 重要事项”中“（一）公司实际控制人、股东、关联方、收购人以及公司等承诺相关方在报告期内或持续到报告期内的承诺事项”

七、报告期内对高级管理人员的考评机制，以及激励机制的建立、实施情况

适用 不适用

公司实施以业绩为导向的考评机制和激励机制，围绕公司战略目标和经营计划为核心制定业绩合同，将管理人员薪酬激励与公司业绩关联，注重实绩、客观公正。

管理人员年初围绕公司战略目标和年度经营计划制定年度工作目标和考核指标，对重点项目进行立项，纳入项目管理并动态跟踪；年中根据业绩合同调整优化年度工作计划；年底管理人员对照工作计划就考核指标完成情况确定绩效推动公司战略目标和经营计划目标达成。

八、是否披露内部控制自我评价报告

适用 不适用

公司 2019 年度内部控制自我评价报告详见上海证券交易所网站（www.sse.com.cn）。
报告期内内部控制存在重大缺陷情况的说明

适用 不适用

九、内部控制审计报告的相关情况说明

适用 不适用

公司聘请安永华明会计师事务所(特殊普通合伙)对 2019 年度内部控制有效性进行独立审计，并出具了标准无保留意见。内部控制审计报告详见上海证券交易所网站

（www.sse.com.cn）。

是否披露内部控制审计报告：是

十、其他

适用 不适用

第十节 公司债券相关情况

适用 不适用

第十一节 财务报告

一、审计报告

√适用 □不适用

安永华明(2020)审字第61545255_A01号
江中药业股份有限公司

江中药业股份有限公司全体股东：

一、审计意见

我们审计了江中药业股份有限公司的财务报表，包括2019年12月31日的合并及公司资产负债表，2019年度的合并及公司利润表、股东权益变动表和现金流量表以及相关财务报表附注。

我们认为，后附的江中药业股份有限公司的财务报表在所有重大方面按照企业会计准则的规定编制，公允反映了江中药业股份有限公司2019年12月31日的合并及公司财务状况以及2019年度的合并及公司经营成果和现金流量。

二、形成审计意见的基础

我们按照中国注册会计师审计准则的规定执行了审计工作。审计报告的“注册会计师对财务报表审计的责任”部分进一步阐述了我们在这些准则下的责任。按照中国注册会计师职业道德守则，我们独立于江中药业股份有限公司，并履行了职业道德方面的其他责任。我们相信，我们获取的审计证据是充分、适当的，为发表审计意见提供了基础。

三、关键审计事项

关键审计事项是我们根据职业判断，认为对本期财务报表审计最为重要的事项。这些事项的应对以对财务报表整体进行审计并形成审计意见为背景，我们不对这些事项单独发表意见。我们对下述每一事项在审计中是如何应对的描述也以此为背景。

我们已经履行了本报告“注册会计师对财务报表审计的责任”部分阐述的责任，包括与这些关键审计事项相关的责任。相应地，我们的审计工作包括执行为应对评估的财务报表重大错报风险而设计的审计程序。我们执行审计程序的结果，包括应对下述关键审计事项所执行的程序，为财务报表整体发表审计意见提供了基础。

（一）收入确认

1、事项描述

2019年度，营业收入为人民币2,449,404,442.61元，主要为药品销售收入。

由于销售收入对于财务报表整体的重要性，我们将销售收入确认为合并财务报表的关键审计事项。

有关销售收入的会计政策及估计和披露参见财务报告五、38、43及合并财务报表项目注释、61。

2、审计应对

（1）了解、评估并测试与销售收入相关的关键内部控制的设计和执行；

（2）获取主要的销售合同，检查与商品所有权上的风险和报酬转移相关的合同条款与条件，复核销售收入的确认时点是否符合企业会计准则的要求；

（3）执行分析性复核程序，分析销售收入与上年相比的变动情况，询问销售部门人员及管理层，调查异常变动情况；

（4）执行销售收入细节测试，检查与收入确认相关包括销售合同、发票、经购货方签字的签收单等支持性文件，评价收入确认的真实性；

（5）执行销售收入截止性测试，选取资产负债表日前后的销售收入交易样本，核对出库单等支持性文件，评价销售收入是否被记录于恰当的会计期间；

（6）检查期后是否发生重大销售退回或销售价格调整，询问并了解该事项的原因及归属期间；

（7）询问管理层并查询主要经销商的公开信息，以确认经销商与贵集团是否存在关联关系。

（二）存货跌价准备

1、事项描述

于2019年12月31日，存货跌价准备的账面金额为人民币68,632,819.99元。

管理层评估存货跌价准备包含对估计售价、相关销售费用和相关税费等重大会计估计。由于存货跌价准备对财务报表整体的重要性，我们将其识别为关键审计事项。

有关存货跌价准备的会计政策及估计和披露参见财务报告五、15、43及合并财务报表项目注释、9。

2、审计应对

- (1) 了解、评估并测试与存货跌价准备相关的关键内部控制的设计和执行；
- (2) 获取存货跌价准备计算表，评估估计售价、相关销售费用和相关税费等关键数据估计的合理性；
- (3) 对年末存货实施监盘，检查存货的数量、状况等；
- (4) 获取存货库龄清单，询问仓库管理人员及管理层，调查库龄较长等异常情况，评价存货跌价准备是否合理。

(三) 销售费用

1、事项描述

2019年度，销售费用为人民币868,847,032.90元，销售费用占营业收入比例为35.47%。由于销售费用对财务报表整体的重要性，我们将销售费用识别为关键审计事项。有关销售费用的披露参见合并财务报表项目注释、63。

2、审计应对

- (1) 了解、评估并测试与销售费用相关的关键内部控制的设计和执行；
- (2) 执行分析性复核程序，将销售费用及各明细项目发生金额与上年进行比较，分析变动的合理性；计算销售费用占营业收入比例，并与上年数据及同行业数据进行对比，询问销售部门人员及管理层，调查异常变动情况；
- (3) 执行销售费用细节测试，检查与销售费用相关包括合同、发票、预算审批、广告播放监测报告和会议现场照片等支持性文件，评价销售费用的真实性；
- (4) 执行期后程序，查看本年预提大额销售费用在次年实际支付情况；检查合同等其他支持性文件，以评价销售费用是否被记录于恰当的会计期间；
- (5) 询问管理层并查询主要广告商和服务供应商的公开信息，以确认广告商和服务供应商与贵集团是否存在关联关系。

四、其他信息

江中药业股份有限公司管理层对其他信息负责。其他信息包括年度报告中涵盖的信息，但不包括财务报表和我们的审计报告。

我们对财务报表发表的审计意见不涵盖其他信息，我们也不对其他信息发表任何形式的鉴证结论。

结合我们对财务报表的审计，我们的责任是阅读其他信息，在此过程中，考虑其他信息是否与财务报表或我们在审计过程中了解到的情况存在重大不一致或者似乎存在重大错报。

基于我们已执行的工作，如果我们确定其他信息存在重大错报，我们应当报告该事实。在这方面，我们无任何事项需要报告。

五、管理层和治理层对财务报表的责任

管理层负责按照企业会计准则的规定编制财务报表，使其实现公允反映，并设计、执行和维护必要的内部控制，以使财务报表不存在由于舞弊或错误导致的重大错报。

在编制财务报表时，管理层负责评估江中药业股份有限公司的持续经营能力，披露与持续经营相关的事项（如适用），并运用持续经营假设，除非计划进行清算、终止运营或别无其他现实的选择。

治理层负责监督江中药业股份有限公司的财务报告过程。

六、注册会计师对财务报表审计的责任

我们的目标是对财务报表整体是否不存在由于舞弊或错误导致的重大错报获取合理保证，并出具包含审计意见的审计报告。合理保证是高水平的保证，但并不能保证按照审计准则执行的审计在某一重大错报存在时总能发现。错报可能由于舞弊或错误导致，如果合理预期错报单独或汇总起来可能影响财务报表使用者依据财务报表作出的经济决策，则通常认为错报是重大的。

在按照审计准则执行审计工作的过程中，我们运用职业判断，并保持职业怀疑。同时，我们也执行以下工作：

(1) 识别和评估由于舞弊或错误导致的财务报表重大错报风险，设计和实施审计程序以应对这些风险，并获取充分、适当的审计证据，作为发表审计意见的基础。由于舞弊可能涉及串通、伪造、故意遗漏、虚假陈述或凌驾于内部控制之上，未能发现由于舞弊导致的重大错报的风险高于未能发现由于错误导致的重大错报的风险。

(2) 了解与审计相关的内部控制，以设计恰当的审计程序。

(3) 评价管理层选用会计政策的恰当性和作出会计估计及相关披露的合理性。

(4) 对管理层使用持续经营假设的恰当性得出结论。同时，根据获取的审计证据，就可能导致对江中药业股份有限公司持续经营能力产生重大疑虑的事项或情况是否存在重大不确定性得出结论。如果我们得出结论认为存在重大不确定性，审计准则要求我们在审计报告中提请报表使用者注意财务报表中的相关披露；如果披露不充分，我们应当发表非无保留意见。我们的结论基于截至审计报告日可获得的信息。然而，未来的事项或情况可能导致江中药业股份有限公司不能持续经营。

(5) 评价财务报表的总体列报、结构和内容（包括披露），并评价财务报表是否公允反映相关交易和事项。

(6) 就江中药业股份有限公司中实体或业务活动的财务信息获取充分、适当的审计证据，以对财务报表发表审计意见。我们负责指导、监督和执行集团审计，并对审计意见承担全部责任。

我们与治理层就计划的审计范围、时间安排和重大审计发现等事项进行沟通，包括沟通我们在审计中识别出的值得关注的内部控制缺陷。

我们还就已遵守与独立性相关的职业道德要求向治理层提供声明，并与治理层沟通可能被合理认为影响我们独立性的所有关系和其他事项，以及相关的防范措施（如适用）。

从与治理层沟通过的事项中，我们确定哪些事项对本期财务报表审计最为重要，因而构成关键审计事项。我们在审计报告中描述这些事项，除非法律法规禁止公开披露这些事项，或在极少数情形下，如果合理预期在审计报告中沟通某事项造成的负面后果超过在公众利益方面产生的益处，我们确定不应在审计报告中沟通该事项。

安永华明会计师事务所（特殊普通合伙）

中国注册会计师：杨景璐
（项目合伙人）

中国注册会计师：唐晓军

中国 北京

2020 年 3 月 19 日

二、财务报表

合并资产负债表

2019 年 12 月 31 日

编制单位：江中药业股份有限公司

单位：元 币种：人民币

项目	附注	2019 年 12 月 31 日	2018 年 12 月 31 日
流动资产：			
货币资金		927,299,786.18	1,014,607,600.45
结算备付金			
拆出资金			
交易性金融资产		654,068,750.12	
以公允价值计量且其变动计入当期损益的金融资产			
衍生金融资产			
应收票据		896,398,201.48	974,868,086.69
应收账款		207,783,802.77	4,128,752.49
应收款项融资		38,905,841.22	
预付款项		19,427,259.81	19,129,148.33
应收保费			
应收分保账款			
应收分保合同准备金			
其他应收款		18,702,017.29	6,937,689.56
其中：应收利息			
应收股利			
买入返售金融资产			
存货		242,502,310.41	171,846,584.94
合同资产			
持有待售资产			
一年内到期的非流动资产			
其他流动资产		56,638,450.77	102,229,209.03
流动资产合计		3,061,726,420.05	2,293,747,071.49
非流动资产：			
发放贷款和垫款			
债权投资		10,476,000.00	
可供出售金融资产			135,600,000.00
其他债权投资			
持有至到期投资			
长期应收款			
长期股权投资		53,973,173.05	57,317,932.04
其他权益工具投资			
其他非流动金融资产		153,825,117.00	
投资性房地产			
固定资产		1,062,914,134.83	934,056,948.80
在建工程			20,426,710.32
生产性生物资产			
油气资产			
使用权资产			
无形资产		360,004,034.24	315,504,812.59

开发支出			
商誉		14,776,134.26	
长期待摊费用		876,851.81	1,132,407.37
递延所得税资产		37,027,634.62	25,999,271.39
其他非流动资产		3,594,257.39	33,186,806.48
非流动资产合计		1,697,467,337.20	1,523,224,888.99
资产总计		4,759,193,757.25	3,816,971,960.48
流动负债：			
短期借款			
向中央银行借款			
拆入资金			
交易性金融负债			
以公允价值计量且其变动 计入当期损益的金融负债			
衍生金融负债			
应付票据			
应付账款		56,305,061.58	119,548,971.00
预收款项			101,017,172.66
合同负债		111,994,958.91	
卖出回购金融资产款			
吸收存款及同业存放			
代理买卖证券款			
代理承销证券款			
应付职工薪酬		116,042,695.62	62,741,537.83
应交税费		64,545,611.69	86,333,220.31
其他应付款		400,024,517.30	56,453,828.80
其中：应付利息			
应付股利			
应付手续费及佣金			
应付分保账款			
持有待售负债			
一年内到期的非流动负债			20,000,000.00
其他流动负债			7,636,277.80
流动负债合计		748,912,845.10	453,731,008.40
非流动负债：			
保险合同准备金			
长期借款			
应付债券			
其中：优先股			
永续债			
租赁负债			
长期应付款			50,000,000.00
长期应付职工薪酬			
预计负债			
递延收益		58,082,378.20	59,799,658.37
递延所得税负债		27,841,924.66	
其他非流动负债			
非流动负债合计		85,924,302.86	109,799,658.37

负债合计		834,837,147.96	563,530,666.77
所有者权益（或股东权益）：			
实收资本（或股本）		525,000,000.00	420,000,000.00
其他权益工具			
其中：优先股			
永续债			
资本公积		435,358,415.36	435,358,415.36
减：库存股			
其他综合收益			
专项储备			
盈余公积		260,672,892.46	215,528,541.17
一般风险准备			
未分配利润		2,339,597,271.87	2,182,409,430.23
归属于母公司所有者权益（或股东权益）合计		3,560,628,579.69	3,253,296,386.76
少数股东权益		363,728,029.60	144,906.95
所有者权益（或股东权益）合计		3,924,356,609.29	3,253,441,293.71
负债和所有者权益（或股东权益）总计		4,759,193,757.25	3,816,971,960.48

法定代表人：卢小青

主管会计工作负责人：李小俊

会计机构负责人：周连莉

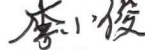
母公司资产负债表

2019年12月31日

编制单位：江中药业股份有限公司

单位：元 币种：人民币

项目	附注	2019年12月31日	2018年12月31日
流动资产：			
货币资金		586,680,776.52	840,345,297.94
交易性金融资产		320,536,153.56	
以公允价值计量且其变动计入当期损益的金融资产			
衍生金融资产			
应收票据		762,939,453.87	782,572,369.17
应收账款		37,338,185.06	109,098,441.96
应收款项融资			
预付款项		8,236,877.77	18,345,003.07
其他应收款		6,593,315.66	22,890,520.06
其中：应收利息			
应收股利			
存货		142,177,513.55	157,217,028.17
合同资产			
持有待售资产			
一年内到期的非流动资产			
其他流动资产		50,121,388.89	94,920,691.15
流动资产合计		1,914,623,664.88	2,025,389,351.52
非流动资产：			

债权投资		10,476,000.00	
可供出售金融资产			135,600,000.00
其他债权投资			
持有至到期投资			
长期应收款			
长期股权投资		632,845,646.53	259,477,560.52
其他权益工具投资			
其他非流动金融资产		153,825,117.00	
投资性房地产			
固定资产		914,194,883.59	931,952,988.89
在建工程			20,426,710.32
生产性生物资产			
油气资产			
使用权资产			
无形资产		311,287,981.70	315,504,812.59
开发支出			
商誉			
长期待摊费用		876,851.81	1,132,407.37
递延所得税资产		10,671,740.83	12,814,619.54
其他非流动资产		3,594,257.39	33,186,806.48
非流动资产合计		2,037,772,478.85	1,710,095,905.71
资产总计		3,952,396,143.73	3,735,485,257.23
流动负债：			
短期借款			
交易性金融负债			
以公允价值计量且其变动计入当期损益的金融负债			
衍生金融负债			
应付票据			
应付账款		14,723,515.44	118,789,495.52
预收款项			264,843.14
合同负债		679,926.91	
应付职工薪酬		42,397,093.25	34,211,099.07
应交税费		24,099,299.19	49,204,821.29
其他应付款		107,784,994.31	27,171,633.28
其中：应付利息			
应付股利			
持有待售负债			
一年内到期的非流动负债			20,000,000.00
其他流动负债			4,083,400.00
流动负债合计		189,684,829.10	253,725,292.30
非流动负债：			
长期借款			
应付债券			
其中：优先股			
永续债			
租赁负债			
长期应付款			50,000,000.00

长期应付职工薪酬			
预计负债			
递延收益		58,082,378.20	59,799,658.37
递延所得税负债		4,233,767.55	
其他非流动负债			
非流动负债合计		62,316,145.75	109,799,658.37
负债合计		252,000,974.85	363,524,950.67
所有者权益（或股东权益）：			
实收资本（或股本）		525,000,000.00	420,000,000.00
其他权益工具			
其中：优先股			
永续债			
资本公积		434,951,447.16	434,951,447.16
减：库存股			
其他综合收益			
专项储备			
盈余公积		260,672,892.45	215,528,541.17
未分配利润		2,479,770,829.27	2,301,480,318.23
所有者权益（或股东权益）合计		3,700,395,168.88	3,371,960,306.56
负债和所有者权益（或股东权益）总计		3,952,396,143.73	3,735,485,257.23

法定代表人：卢小青

主管会计工作负责人：李小俊

会计机构负责人：周违莉

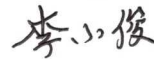
合并利润表

2019年1—12月

单位：元 币种：人民币

项目	附注	2019年度	2018年度
一、营业总收入		2,449,404,442.61	1,755,229,022.31
其中：营业收入		2,449,404,442.61	1,755,229,022.31
利息收入			
已赚保费			
手续费及佣金收入			
二、营业总成本		1,931,088,805.51	1,229,285,008.40
其中：营业成本		816,751,083.68	571,366,247.62
利息支出			
手续费及佣金支出			
退保金			
赔付支出净额			
提取保险责任准备金净额			
保单红利支出			
分保费用			
税金及附加		47,868,808.51	40,025,957.89
销售费用		868,847,032.90	502,995,835.37
管理费用		166,772,279.82	95,435,437.98

研发费用		47,509,672.30	29,621,027.95
财务费用		-16,660,071.70	-10,159,498.41
其中：利息费用			
利息收入		16,965,561.36	10,443,764.15
加：其他收益		20,475,773.36	6,405,030.64
投资收益（损失以“-”号填列）		8,812,512.79	18,381,838.19
其中：对联营企业和合营企业的投资收益		-3,344,758.99	3,485,632.47
以摊余成本计量的金融资产终止确认收益			
汇兑收益（损失以“-”号填列）			
净敞口套期收益（损失以“-”号填列）			
公允价值变动收益（损失以“-”号填列）		13,590,253.91	
信用减值损失（损失以“-”号填列）		10,013,928.82	
资产减值损失（损失以“-”号填列）		-2,616,066.71	-2,990,948.21
资产处置收益（损失以“-”号填列）		-983,331.53	424,132.79
三、营业利润（亏损以“-”号填列）		567,608,707.74	548,164,067.32
加：营业外收入		3,163,192.83	2,950,920.92
减：营业外支出		4,772,468.38	3,171,460.52
四、利润总额（亏损总额以“-”号填列）		565,999,432.19	547,943,527.72
减：所得税费用		86,562,896.38	77,710,980.95
五、净利润（净亏损以“-”号填列）		479,436,535.81	470,232,546.77
（一）按经营持续性分类			
1. 持续经营净利润（净亏损以“-”号填列）		479,436,535.81	470,490,718.71
2. 终止经营净利润（净亏损以“-”号填列）			-258,171.94
（二）按所有权归属分类			
1. 归属于母公司股东的净利润（净亏损以“-”号填列）		463,596,527.40	470,248,224.88
2. 少数股东损益（净亏损以“-”号填列）		15,840,008.41	-15,678.11
六、其他综合收益的税后净额			
（一）归属母公司所有者的其他综合收益的税后净额			
1. 不能重分类进损益的其他综合收益			
（1）重新计量设定受益计划变动额			

(2) 权益法下不能转损益的其他综合收益			
(3) 其他权益工具投资公允价值变动			
(4) 企业自身信用风险公允价值变动			
2. 将重分类进损益的其他综合收益			
(1) 权益法下可转损益的其他综合收益			
(2) 其他债权投资公允价值变动			
(3) 可供出售金融资产公允价值变动损益			
(4) 金融资产重分类计入其他综合收益的金额			
(5) 持有至到期投资重分类为可供出售金融资产损益			
(6) 其他债权投资信用减值准备			
(7) 现金流量套期储备(现金流量套期损益的有效部分)			
(8) 外币财务报表折算差额			
(9) 其他			
(二) 归属于少数股东的其他综合收益的税后净额			
七、综合收益总额		479,436,535.81	470,232,546.77
(一) 归属于母公司所有者的综合收益总额		463,596,527.40	470,248,224.88
(二) 归属于少数股东的综合收益总额		15,840,008.41	-15,678.11
八、每股收益:			
(一) 基本每股收益(元/股)		0.88	0.90
(二) 稀释每股收益(元/股)		0.88	0.90

法定代表人: 卢小青

主管会计工作负责人: 李小俊

会计机构负责人: 周违莉

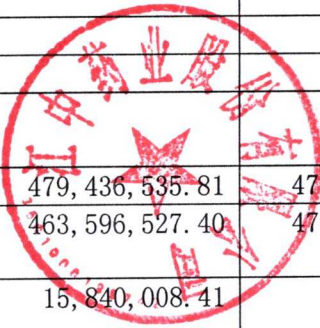
 李小俊
 母公司利润表

2019年1—12月

单位:元 币种:人民币

项目	附注	2019年度	2018年度
一、营业收入		1,439,623,112.56	1,404,392,027.87
减: 营业成本		559,681,279.40	562,140,606.60
税金及附加		32,271,841.32	32,830,947.89
销售费用		232,008,220.65	177,256,888.06
管理费用		98,421,509.62	84,742,435.57
研发费用		44,361,135.78	29,621,027.95
财务费用		-10,435,298.76	-8,857,595.76
其中: 利息费用			
利息收入		10,522,062.23	8,994,430.99

加：其他收益		20,130,493.36	6,405,030.64
投资收益（损失以“－”号填列）		7,289,244.00	1,056,297.18
其中：对联营企业和合营企业的投资收益		-3,344,758.99	3,485,632.47
以摊余成本计量的金融资产终止确认收益			
净敞口套期收益（损失以“－”号填列）			
公允价值变动收益（损失以“－”号填列）		4,253,667.75	
信用减值损失（损失以“－”号填列）		12,772,027.77	
资产减值损失（损失以“－”号填列）		-693,358.08	76,430.47
资产处置收益（损失以“－”号填列）		-534.81	441,353.87
二、营业利润（亏损以“－”号填列）		527,065,964.54	534,636,829.72
加：营业外收入		1,236,601.79	2,643,572.51
减：营业外支出		1,962,245.41	1,780,213.04
三、利润总额（亏损总额以“－”号填列）		526,340,320.92	535,500,189.19
减：所得税费用		74,896,808.05	76,633,888.85
四、净利润（净亏损以“－”号填列）		451,443,512.87	458,866,300.34
（一）持续经营净利润（净亏损以“－”号填列）		451,443,512.87	458,866,300.34
（二）终止经营净利润（净亏损以“－”号填列）			
五、其他综合收益的税后净额			
（一）不能重分类进损益的其他综合收益			
1. 重新计量设定受益计划变动额			
2. 权益法下不能转损益的其他综合收益			
3. 其他权益工具投资公允价值变动			
4. 企业自身信用风险公允价值变动			
（二）将重分类进损益的其他综合收益			
1. 权益法下可转损益的其他综合收益			
2. 其他债权投资公允价值变动			
3. 可供出售金融资产公允价值变动损益			

4. 金融资产重分类计入其他综合收益的金额			
5. 持有至到期投资重分类为可供出售金融资产损益			
6. 其他债权投资信用减值准备			
7. 现金流量套期储备（现金流量套期损益的有效部分）			
8. 外币财务报表折算差额			
9. 其他			
六、综合收益总额		451,443,512.87	458,866,300.34
七、每股收益：			
（一）基本每股收益（元/股）			
（二）稀释每股收益（元/股）			

法定代表人：卢小青

主管会计工作负责人：李小俊

会计机构负责人：周违莉

周违莉

李小俊

合并现金流量表
2019年1—12月

单位：元 币种：人民币

项目	附注	2019年度	2018年度
一、经营活动产生的现金流量：			
销售商品、提供劳务收到的现金		2,660,216,434.72	1,881,858,837.27
客户存款和同业存放款项净增加额			
向中央银行借款净增加额			
向其他金融机构拆入资金净增加额			
收到原保险合同保费取得的现金			
收到再保业务现金净额			
保户储金及投资款净增加额			
收取利息、手续费及佣金的现金			
拆入资金净增加额			
回购业务资金净增加额			
代理买卖证券收到的现金净额			
收到的税费返还			
收到其他与经营活动有关的现金		49,372,601.54	44,923,073.01
经营活动现金流入小计		2,709,589,036.26	1,926,781,910.28
购买商品、接受劳务支付的现金		601,034,918.85	466,684,030.63
客户贷款及垫款净增加额			
存放中央银行和同业款项净增加额			

支付原保险合同赔付款项的现金			
拆出资金净增加额			
支付利息、手续费及佣金的现金			
支付保单红利的现金			
支付给职工及为职工支付的现金	439,039,687.53		329,490,066.05
支付的各项税费	429,070,450.94		267,429,533.74
支付其他与经营活动有关的现金	599,266,194.89		376,932,319.23
经营活动现金流出小计	2,068,411,252.21		1,440,535,949.65
经营活动产生的现金流量净额	641,177,784.05		486,245,960.63
二、投资活动产生的现金流量：			
收回投资收到的现金	2,104,766,917.57		57,224,908.85
取得投资收益收到的现金	24,214,735.32		15,489,978.09
处置固定资产、无形资产和其他长期资产收回的现金净额	76,558.66		719,377.65
处置子公司及其他营业单位收到的现金净额	131,208,533.74		
收到其他与投资活动有关的现金			
投资活动现金流入小计	2,260,266,745.29		73,434,264.59
购建固定资产、无形资产和其他长期资产支付的现金	76,332,343.61		121,378,581.56
投资支付的现金	2,695,420,000.00		13,500,000.00
质押贷款净增加额			
取得子公司及其他营业单位支付的现金净额			
支付其他与投资活动有关的现金			40,500.00
投资活动现金流出小计	2,771,752,343.61		134,919,081.56
投资活动产生的现金流量净额	-511,485,598.32		-61,484,816.97
三、筹资活动产生的现金流量：			
吸收投资收到的现金			
其中：子公司吸收少数股东投资收到的现金			
取得借款收到的现金			
收到其他与筹资活动有关的现金			
筹资活动现金流入小计			
偿还债务支付的现金	70,000,000.00		
分配股利、利润或偿付利息支付的现金	147,000,000.00		135,000,000.00

其中：子公司支付给少数股东的股利、利润			
支付其他与筹资活动有关的现金			
筹资活动现金流出小计		217,000,000.00	135,000,000.00
筹资活动产生的现金流量净额		-217,000,000.00	-135,000,000.00
四、汇率变动对现金及现金等价物的影响			
五、现金及现金等价物净增加额		-87,307,814.27	289,761,143.66
加：期初现金及现金等价物余额		1,014,607,600.45	724,846,456.79
六、期末现金及现金等价物余额		927,299,786.18	1,014,607,600.45

法定代表人：卢小青

主管会计工作负责人：李小俊

会计机构负责人：周违莉

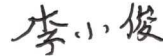
母公司现金流量表
2019年1—12月

单位：元 币种：人民币

项目	附注	2019年度	2018年度
一、经营活动产生的现金流量：			
销售商品、提供劳务收到的现金		1,716,521,376.10	1,509,398,615.65
收到的税费返还			
收到其他与经营活动有关的现金		37,413,809.59	48,058,617.70
经营活动现金流入小计		1,753,935,185.69	1,557,457,233.35
购买商品、接受劳务支付的现金		417,071,284.19	473,871,349.25
支付给职工及为职工支付的现金		153,963,036.44	152,626,009.74
支付的各项税费		264,902,240.39	229,750,358.75
支付其他与经营活动有关的现金		277,298,046.72	269,602,023.64
经营活动现金流出小计		1,113,234,607.74	1,125,849,741.38
经营活动产生的现金流量净额		640,700,577.95	431,607,491.97
二、投资活动产生的现金流量：			
收回投资收到的现金		807,816,917.57	89,899,367.84
取得投资收益收到的现金		14,376,080.80	15,489,978.09
处置固定资产、无形资产和其他长期资产收回的现金净额		274,901.87	617,693.81
处置子公司及其他营业单位收到的现金净额			

收到其他与投资活动有关的现金			
投资活动现金流入小计		822,467,900.24	106,007,039.74
购建固定资产、无形资产和其他长期资产支付的现金		53,120,154.61	120,673,451.09
投资支付的现金		1,070,000,000.00	33,500,000.00
取得子公司及其他营业单位支付的现金净额		376,712,845.00	
支付其他与投资活动有关的现金			40,500.00
投资活动现金流出小计		1,499,832,999.61	154,213,951.09
投资活动产生的现金流量净额		-677,365,099.37	-48,206,911.35
三、筹资活动产生的现金流量：			
吸收投资收到的现金			
取得借款收到的现金			
收到其他与筹资活动有关的现金			
筹资活动现金流入小计			
偿还债务支付的现金		70,000,000.00	
分配股利、利润或偿付利息支付的现金		147,000,000.00	135,000,000.00
支付其他与筹资活动有关的现金			
筹资活动现金流出小计		217,000,000.00	135,000,000.00
筹资活动产生的现金流量净额		-217,000,000.00	-135,000,000.00
四、汇率变动对现金及现金等价物的影响			
五、现金及现金等价物净增加额		-253,664,521.42	248,400,580.62
加：期初现金及现金等价物余额		840,345,297.94	591,944,717.32
六、期末现金及现金等价物余额		586,680,776.52	840,345,297.94

法定代表人：卢小青

主管会计工作负责人：李小俊

会计机构负责人：周连莉

合并所有者权益变动表
2019 年 1—12 月

单位:元 币种:人民币

项目	2019 年度											少数股东权益	所有者权益合计			
	归属于母公司所有者权益															
	实收资本(或股本)	其他权益工具			资本公积	减:库存股	其他综合收益	专项储备	盈余公积	一般风险准备	未分配利润			其他	小计	
	优先股	永续债	其他													
一、上年期末余额	420,000,000.00				435,358,415.36					215,528,541.17		2,182,409,430.23		3,253,296,386.76	144,906.95	3,253,441,293.71
加:会计政策变更												-9,264,334.47		-9,264,334.47		-9,264,334.47
前期差错更正																
同一控制下企业合并																
其他																
二、本年期初余额	420,000,000.00				435,358,415.36					215,528,541.17		2,173,145,095.76		3,244,032,052.29	144,906.95	3,244,176,959.24
三、本期增减变动金额(减少以“-”号填列)	105,000,000.00									45,144,351.29		166,452,176.11		316,596,527.40	363,583,122.65	680,179,650.05
(一)综合收益总额												463,596,527.40		463,596,527.40	15,840,008.41	479,436,535.81
(二)所有者投入和减少资本															347,743,114.24	347,743,114.24
1.所有者投入的普通股																
2.其他权益工具持有者投入资本																

	归属于母公司所有者权益										少数股东权益	所有者权益合计			
	实收资本(或股本)	其他权益工具			资本公积	减：库存股	其他综合收益	专项储备	盈余公积	一般风险准备			未分配利润	其他	小计
		优先股	永续债	其他											
一、上年期末余额	300,000,000.00				552,513,399.02				169,641,911.14		1,893,047,835.38		2,915,203,145.54	160,585.06	2,915,363,730.60
加：会计政策变更															
前期差错更正															
同一控制下企业合并															
其他															
二、本年期初余额	300,000,000.00				552,513,399.02				169,641,911.14		1,893,047,835.38		2,915,203,145.54	160,585.06	2,915,363,730.60
三、本期增减变动金额(减少以“－”号填列)	120,000,000.00				-117,154,983.66				45,886,630.03		289,361,594.85		338,093,241.22	-15,678.11	338,077,563.11
(一)综合收益总额											470,248,224.88		470,248,224.88	-15,678.11	470,232,546.77
(二)所有者投入和减少资本					2,845,016.34								2,845,016.34		2,845,016.34

2019 年年度报告

2. 盈余公积转增资本(或股本)	120,000,000.00				-120,000,000.00														
3. 盈余公积弥补亏损																			
4. 设定受益计划变动额结转留存收益																			
5. 其他综合收益结转留存收益																			
6. 其他																			
(五) 专项储备																			
1. 本期提取																			
2. 本期使用																			
(六) 其他																			
四、本期期末余额	420,000,000.00				435,358,415.36			215,528,541.17		2,182,409,430.23		3,253,296,386.76	144,906.95					3,253,441,293.71	

法定代表人：卢小青

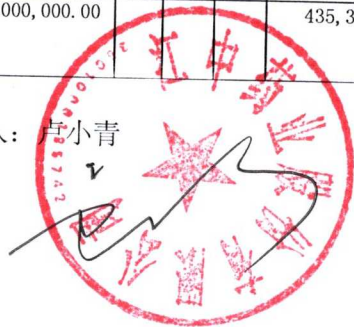

主管会计工作负责人：李小俊

李小俊

母公司所有者权益变动表
2019年1—12月

会计机构负责人：周违莉

周违莉

单位：元 币种：人民币

2019 年年度报告

项目	2019 年度										
	实收资本 (或股本)	其他权益工具			资本公积	减: 库存股	其他综合收益	专项储备	盈余公积	未分配利润	所有者权益合计
		优先股	永续债	其他							
一、上年期末余额	420,000,000.00				434,951,447.16				215,528,541.17	2,301,480,318.23	3,371,960,306.56
加: 会计政策变更										23,991,349.45	23,991,349.45
前期差错更正											
其他											
二、本年期初余额	420,000,000.00				434,951,447.16				215,528,541.17	2,325,471,667.68	3,395,951,656.01
三、本期增减变动金额 (减少以“-”号填列)	105,000,000.00								45,144,351.28	154,299,161.59	304,443,512.87
(一) 综合收益总额										451,443,512.87	451,443,512.87
(二) 所有者投入和减少资本											
1. 所有者投入的普通股											
2. 其他权益工具持有者投入资本											
3. 股份支付计入所有者权益的金额											
4. 其他											
(三) 利润分配	105,000,000.00								45,144,351.28	-297,144,351.28	-147,000,000.00
1. 提取盈余公积									45,144,351.28	-45,144,351.28	
2. 对所有者 (或股东) 的分配	105,000,000.00									-252,000,000.00	-147,000,000.00
3. 其他											
(四) 所有者权益内部结转											
1. 资本公积转增资本 (或股本)											
2. 盈余公积转增资本 (或股本)											
3. 盈余公积弥补亏损											
4. 设定受益计划变动额结转留存收益											
5. 其他综合收益结转留存收益											
6. 其他											
(五) 专项储备											
1. 本期提取											
2. 本期使用											

2019 年年度报告

(六) 其他											
四、本期期末余额	525,000,000.00				434,951,447.16				260,672,892.45	2,479,770,829.27	3,700,395,168.88

项目	2018 年度										
	实收资本 (或股本)	其他权益工具			资本公积	减：库存股	其他综合收益	专项储备	盈余公积	未分配利润	所有者权益合计
		优先股	永续债	其他							
一、上年期末余额	300,000,000.00				552,106,430.82				169,641,911.14	2,023,500,647.92	3,045,248,989.88
加：会计政策变更											
前期差错更正											
其他											
二、本年期初余额	300,000,000.00				552,106,430.82				169,641,911.14	2,023,500,647.92	3,045,248,989.88
三、本期增减变动金额 (减少以“－”号填列)	120,000,000.00				-117,154,983.66				45,886,630.03	277,979,670.31	326,711,316.68
(一) 综合收益总额										458,866,300.34	458,866,300.34
(二) 所有者投入和减少资本					2,845,016.34						2,845,016.34
1. 所有者投入的普通股											
2. 其他权益工具持有者投入资本											
3. 股份支付计入所有者权益的金额											
4. 其他					2,845,016.34						2,845,016.34
(三) 利润分配									45,886,630.03	-180,886,630.03	-135,000,000.00
1. 提取盈余公积									45,886,630.03	-45,886,630.03	
2. 对所有者 (或股东) 的分配										-135,000,000.00	-135,000,000.00
3. 其他											
(四) 所有者权益内部结转	120,000,000.00				-120,000,000.00						
1. 资本公积转增资本 (或股本)	120,000,000.00				-120,000,000.00						
2. 盈余公积转增资本 (或股本)											
3. 盈余公积弥补亏损											

2019 年年度报告

4. 设定受益计划变动额结转留存收益													
5. 其他综合收益结转留存收益													
6. 其他													
(五) 专项储备													
1. 本期提取													
2. 本期使用													
(六) 其他													
四、本期期末余额	420,000,000.00				434,951,447.16				215,528,541.17	2,301,480,318.23		3,371,960,306.56	

法定代表人：卢小青

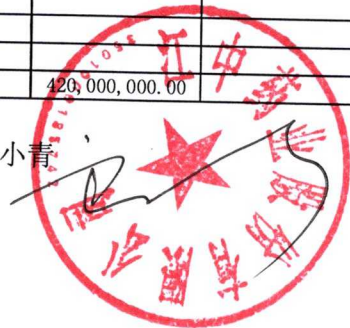

主管会计工作负责人：李小俊

李小俊

会计机构负责人：周违莉

周违莉

三、公司基本情况

1. 公司概况

√适用 □不适用

江中药业股份有限公司（“本公司”）是一家在中华人民共和国江西省注册的股份有限公司。本公司所发行人民币普通股A股股票于1996年8月29日在上海证券交易所上市。本公司总部位于江西省南昌市高新区火炬大道788号。

本公司及其子公司（“本集团”）主要从事药品及保健品的生产与销售，本公司的经营范围为：硬胶囊剂、原料药（蚓激酶）、糖浆剂、片剂（A线、B线、D线、E线、F线、G线）、颗粒剂、口服液、膏滋剂的生产及销售（许可证有效期至2020年12月31日）；糖类、巧克力和糖果（糖果），饮料的生产和销售（凭许可证经营）；保健食品的生产和销售（以上经营项目凭许可证经营）；皮肤粘膜卫生用品（卫生湿巾）的生产销售；农副产品收购（粮食收购除外）；国内贸易及生产加工，国际贸易；研发服务、技术转让服务、技术咨询服务。（依法须经批准的项目，经相关部门批准后方可开展经营活动）。

本集团的母公司为于中国成立的华润江中制药集团有限责任公司（“华润江中集团”），最终母公司为于中国成立的中国华润有限公司。

本财务报表业经本公司董事会于2020年3月19日决议批准。根据本公司章程，本财务报表将提交股东大会审议。

2. 合并财务报表范围

√适用 □不适用

本报告期新增加2家合并企业：2019年1月30日，公司分别以16,363.1203万元、21,308.1642万元向桑海制药、济生制药增资，增资后分别取得桑海制药、济生制药51%的股权。自2019年2月起，公司将桑海制药、济生制药纳入合并范围。

2019年纳入合并范围的子公司有6家，其中3家全资子公司和3家控股子公司。3家全资子公司为宁夏朴卡酒业有限公司、江西江中杞浓酒业有限责任公司和江西江中本草药业有限公司；3家控股子公司为江西江中医药贸易有限责任公司、济生制药和桑海制药。

四、财务报表的编制基础

1. 编制基础

本财务报表按照财政部颁布的《企业会计准则——基本准则》以及其后颁布及修订的具体会计准则、应用指南、解释以及其他相关规定（统称“企业会计准则”）编制。

2. 持续经营

√适用 □不适用

本集团自本报告期末至少12个月内具备持续经营能力，无影响持续经营能力的重大事项。

五、重要会计政策及会计估计

具体会计政策和会计估计提示：

√适用 □不适用

本集团根据实际生产经营特点制定了具体会计政策和会计估计，主要体现在应收款项坏账准备的计提、存货计价方法、固定资产折旧、无形资产摊销、收入确认和计量等。

1. 遵循企业会计准则的声明

本财务报表符合企业会计准则的要求，真实、完整地反映了本公司及本集团于2019年12月31日的财务状况以及2019年度的经营成果和现金流量。

2. 会计期间

本集团会计年度采用公历年度，即每年自1月1日起至12月31日止。

3. 营业周期

适用 不适用

本集团以一年 12 个月作为正常营业周期，并以营业周期作为资产和负债的流动性划分标准。

4. 记账本位币

本集团记账本位币和编制本财务报表所采用的货币均为人民币。除有特别说明外，均以人民币元为单位表示。

5. 同一控制下和非同一控制下企业合并的会计处理方法

适用 不适用

企业合并分为同一控制下企业合并和非同一控制下企业合并。

同一控制下企业合并

参与合并的企业在合并前后均受同一方或相同的多方最终控制，且该控制并非暂时性的，为同一控制下的企业合并。同一控制下的企业合并，在合并日取得对其他参与合并企业控制权的一方为合并方，参与合并的其他企业为被合并方。合并日，是指合并方实际取得对被合并方控制权的日期。

合并方在同一控制下企业合并中取得的资产和负债（包括最终控制方收购被合并方而形成的商誉），按合并日在最终控制方财务报表中的账面价值为基础进行相关会计处理。合并方取得的净资产账面价值与支付的合并对价的账面价值（或发行股份面值总额）的差额，调整资本公积中的实收资本溢价，不足冲减的则调整留存收益。

非同一控制下的企业合并

参与合并的企业在合并前后不受同一方或相同的多方最终控制的，为非同一控制下的企业合并。非同一控制下的企业合并，在购买日取得对其他参与合并企业控制权的一方为购买方，参与合并的其他企业为被购买方。购买日，是指为购买方实际取得对被购买方控制权的日期。

非同一控制下企业合并中所取得的被购买方可辨认资产、负债及或有负债在收购日以公允价值计量。

支付的合并对价的公允价值（或发行的权益性证券的公允价值）与购买日之前持有的被购买方的股权的公允价值之和大于合并中取得的被购买方可辨认净资产公允价值份额的差额，确认为商誉，并以成本减去累计减值损失进行后续计量。支付的合并对价的公允价值（或发行的权益性证券的公允价值）与购买日之前持有的被购买方的股权的公允价值之和小于合并中取得的被购买方可辨认净资产公允价值份额的，对取得的被购买方各项可辨认资产、负债及或有负债的公允价

值以及支付的合并对价的公允价值（或发行的权益性证券的公允价值）及购买日之前持有的被购买方的股权的公允价值的计量进行复核，复核后支付的合并对价的公允价值（或发行的权益性证券的公允价值）与购买日之前持有的被购买方的股权的公允价值之和仍小于合并中取得的被购买方可辨认净资产公允价值份额的，其差额计入当期损益。

6. 合并财务报表的编制方法

适用 不适用

合并财务报表的合并范围以控制为基础确定，包括本公司及全部子公司的财务报表。子公司，是指被本公司控制的主体（含企业、被投资单位中可分割的部分，以及本公司所控制的结构化主体等）。

编制合并财务报表时，子公司采用与本公司一致的会计年度和会计政策。本集团内部各公司之间的所有交易产生的资产、负债、权益、收入、费用和现金流量于合并时全额抵销。

子公司少数股东分担的当期亏损超过了少数股东在该子公司期初所有者权益中所享有的份额的，其余额仍冲减少数股东权益。

对于通过非同一控制下的企业合并取得的子公司，被购买方的经营成果和现金流量自本集团取得控制权之日起纳入合并财务报表，直至本集团对其控制权终止。在编制合并财务报表时，以购买日确定的各项可辨认资产、负债及或有负债的公允价值为基础对子公司的财务报表进行调整。

对于通过同一控制下的企业合并取得的子公司，被合并方的经营成果和现金流量自合并当期期初纳入合并财务报表。编制比较合并财务报表时，对前期财务报表的相关项目进行调整，视同合并后形成的报告主体自最终控制方开始实施控制时一直存在。

如果相关事实和情况的变化导致对控制要素中的一项或多项发生变化的，本集团重新评估是否控制被投资方。

不丧失控制权情况下，少数股东权益发生变化作为权益性交易。

7. 合营安排分类及共同经营会计处理方法

适用 不适用

8. 现金及现金等价物的确定标准

现金，是指本集团的库存现金以及可以随时用于支付的存款；现金等价物，是指本集团持有的期限短、流动性强、易于转换为已知金额的现金、价值变动风险很小的投资。

9. 外币业务和外币报表折算

适用 不适用

10. 金融工具

适用 不适用

金融工具，是指形成一个企业的金融资产，并形成其他单位的金融负债或权益工具的合同。

金融工具的确认和终止确认

本集团于成为金融工具合同的一方时确认一项金融资产或金融负债。

满足下列条件的，终止确认金融资产（或金融资产的一部分，或一组类似金融资产的一部分），即从其账户和资产负债表内予以转销：

- （1）收取金融资产现金流量的权利届满；
- （2）转移了收取金融资产现金流量的权利，或在“过手协议”下承担了及时将收取的现金流量全额支付给第三方的义务；并且（a）实质上转让了金融资产所有权上几乎所有的风险和报酬，或（b）虽然实质上既没有转移也没有保留金融资产所有权上几乎所有的风险和报酬，但放弃了对该金融资产的控制。

如果金融负债的责任已履行、撤销或届满，则对金融负债进行终止确认。如果现有金融负债被同一债权人以实质上几乎完全不同条款的另一金融负债所取代，或现有负债的条款几乎全部被实质性修改，则此类替换或修改作为终止确认原负债和确认新负债处理，差额计入当期损益。

以常规方式买卖金融资产，按交易日会计进行确认和终止确认。常规方式买卖金融资产，是指按照合同条款的约定，在法规或通行惯例规定的期限内收取或交付金融资产。交易日，是指本集团承诺买入或卖出金融资产的日期。

金融资产分类和计量

本集团的金融资产于初始确认时根据本集团企业管理金融资产的业务模式和金融资产的合同现金流量特征分类为：以公允价值计量且其变动计入当期损益的金融资产、以摊余成本计量的金融资产、以公允价值计量且其变动计入其他综合收益的金融资产。当且仅当本集团改变管理金融资产的业务模式时，才对所有受影响的相关金融资产进行重分类。

金融资产在初始确认时以公允价值计量，但是因销售商品或提供服务等产生的应收账款或应收票据未包含重大融资成分或不考虑不超过一年的融资成分的，按照交易价格进行初始计量。

对于以公允价值计量且其变动计入当期损益的金融资产，相关交易费用直接计入当期损益，其他类别的金融资产相关交易费用计入其初始确认金额。

金融资产的后续计量取决于其分类：

以摊余成本计量的债务工具投资

金融资产同时符合下列条件的，分类为以摊余成本计量的金融资产：管理该金融资产的业务模式是以收取合同现金流量为目标；该金融资产的合同条款规定，在特定日期产生的现金流量仅为对本金和以未偿付本金金额为基础的利息的支付。此类金融资产采用实际利率法确认利息收入，其终止确认、修改或减值产生的利得或损失，均计入当期损益。

以公允价值计量且其变动计入其他综合收益的债务工具投资

金融资产同时符合下列条件的，分类为以公允价值计量且其变动计入其他综合收益的金融资产：本集团管理该金融资产的业务模式是既以收取合同现金流量为目标又以出售金融资产为目标；该金融资产的合同条款规定，在特定日期产生的现金流量仅为对本金和以未偿付本金金额为基础的利息的支付。此类金融资产采用实际利率法确认利息收入。除利息收入、减值损失及汇兑差额确认为当期损益外，其余公允价值变动计入其他综合收益。当金融资产终止确认时，之前计入其他综合收益的累计利得或损失从其他综合收益转出，计入当期损益。

以公允价值计量且其变动计入当期损益的金融资产

上述以摊余成本计量的金融资产和以公允价值计量且其变动计入其他综合收益的金融资产之外的金融资产，分类为以公允价值计量且其变动计入当期损益的金融资产。对于此类金融资产，采用公允价值进行后续计量，所有公允价值变动计入当期损益。

只有能够消除或显著减少会计错配时，金融资产才可在初始计量时指定为以公允价值计量且其变动计入当期损益的金融资产。

企业在初始确认时将某金融资产指定为以公允价值计量且其变动计入当期损益的金融资产后，不能重分类为其他类金融资产；其他类金融资产也不能在初始确认后重新指定为以公允价值计量且其变动计入当期损益的金融资产。

金融负债分类和计量

本集团的金融负债于初始确认时分类为：其他金融负债。其他金融负债的相关交易费用计入其初始确认金额。金融负债的后续计量取决于其分类，对于其他金融负债，采用实际利率法，按照摊余成本进行后续计量。

金融工具减值

本集团以预期信用损失为基础，对以摊余成本计量的金融资产、以公允价值计量且其变动计入其他综合收益的债务工具投资进行减值处理并确认损失准备。

对于不含重大融资成分的应收款项，本集团运用简化计量方法，按照相当于整个存续期内的预期信用损失金额计量损失准备。

除上述采用简化计量方法以外的金融资产，本集团在每个资产负债表日评估其信用风险自初始确认后是否已经显著增加，如果信用风险自初始确认后未显著增加，处于第一阶段，本集团按照相当于未来12个月内预期信用损失的金额计量损失准备，并按照账面余额和实际利率计算利息收入；如果信用风险自初始确认后已显著增加但尚未发生信用减值的，处于第二阶段，本集团按照相当于整个存续期内预期信用损失的金额计量损失准备，并按照账面余额和实际利率计算利息收入；如果初始确认后发生信用减值的，处于第三阶段，本集团按照相当于整个存续期内预期信用损失的金额计量损失准备，并按照摊余成本和实际利率计算利息收入。对于资产负债表日只具有较低信用风险的金融工具，本集团假设其信用风险自初始确认后未显著增加。

本集团基于单项和组合评估金融工具的预期信用损失。本集团考虑了不同客户的信用风险特征，以账龄组合为基础评估金融工具的预期信用损失。

关于本集团对信用风险显著增加判断标准、已发生信用减值资产的定义、预期信用损失计量的假设等披露参见财务报告十、3金融工具减值。

当本集团不再合理预期能够全部或部分收回金融资产合同现金流量时，本集团直接减记该金融资产的账面余额。

金融工具抵销

同时满足下列条件的，金融资产和金融负债以相互抵销后的净额在资产负债表内列示：具有抵销已确认金额的法定权利，且该种法定权利是当前可执行的；计划以净额结算，或同时变现该金融资产和清偿该金融负债。

金融资产转移

本集团已将金融资产所有权上几乎所有的风险和报酬转移给转入方的，终止确认该金融资产；保留了金融资产所有权上几乎所有的风险和报酬的，不终止确认该金融资产。

本集团既没有转移也没有保留金融资产所有权上几乎所有的风险和报酬的，分别下列情况处理：放弃了对该金融资产控制的，终止确认该金融资产并确认产生的资产和负债；未放弃对该金融资产控制的，按照其继续涉入所转移金融资产的程度确认有关金融资产，并相应确认有关负债。

11. 应收票据

应收票据的预期信用损失的确定方法及会计处理方法

适用 不适用

详见本节“10. 金融工具”之“金融工具减值”。

12. 应收账款

应收账款的预期信用损失的确定方法及会计处理方法

适用 不适用

详见本节“10. 金融工具”之“金融工具减值”。

13. 应收款项融资

适用 不适用

详见本节“10. 金融工具”之“金融工具减值”。

14. 其他应收款

其他应收款预期信用损失的确定方法及会计处理方法

适用 不适用

详见本节“10. 金融工具”之“金融工具减值”。

15. 存货

适用 不适用

存货包括原材料、半成品、库存商品、周转材料、包装物和低值易耗品等。

存货按照成本进行初始计量。存货成本包括采购成本、加工成本和其他成本。发出存货，采用移动加权平均法确定其实际成本。低值易耗品和包装物采用一次转销法进行摊销。

存货的盘存制度采用永续盘存制。

于资产负债表日，存货按照成本与可变现净值孰低计量，对成本高于可变现净值的，计提存货跌价准备，计入当期损益。如果以前计提存货跌价准备的影响因素已经消失，使得存货的可变现净值高于其账面价值，则在原已计提的存货跌价准备金额内，将以前减记的金额予以恢复，转回的金额计入当期损益。

可变现净值，是指在日常活动中，存货的估计售价减去至完工时估计将要发生的成本、估计的销售费用以及相关税费后的金额。计提存货跌价准备时，存货按类别计提。与在同一地区生产和销售的产品系列相关、具有相同或类似最终用途或目的，且难以与其他项目分开计量的存货，合并计提存货跌价准备。

16. 合同资产

(1). 合同资产的确认方法及标准

适用 不适用

(2). 合同资产预期信用损失的确定方法及会计处理方法

适用 不适用

17. 持有待售资产

适用 不适用

18. 债权投资**(1). 债权投资预期信用损失的确定方法及会计处理方法**

√适用 □不适用

详见本节“10. 金融工具”之“金融工具减值”。

19. 其他债权投资**(1). 其他债权投资预期信用损失的确定方法及会计处理方法**

□适用 √不适用

20. 长期应收款**(1). 长期应收款预期信用损失的确定方法及会计处理方法**

□适用 √不适用

21. 长期股权投资

√适用 □不适用

长期股权投资包括对子公司、合营企业和联营企业的权益性投资。

长期股权投资在取得时以初始投资成本进行初始计量。通过同一控制下的企业合并取得的长期股权投资，以合并日取得被合并方所有者权益在最终控制方合并财务报表中的账面价值的份额作为初始投资成本；初始投资成本与合并对价账面价值之间差额，调整资本公积（不足冲减的，冲减留存收益）；合并日之前的其他综合收益，在处置该项投资时采用与被投资单位直接处置相关资产或负债相同的基础进行会计处理，因被投资方除净损益、其他综合收益和利润分配以外的其他股东权益变动而确认的股东权益，在处置该项投资时转入当期损益；其中，处置后仍为长期股权投资的按比例结转，处置后转换为金融工具的则全额结转。通过非同一控制下的企业合并取得的长期股权投资，以合并成本作为初始投资成本（通过多次交易分步实现非同一控制下的企业合并的，以购买日之前所持被购买方的股权投资的账面价值与购买日新增投资成本之和作为初始投资成本），合并成本包括购买方付出的资产、发生或承担的负债、发行的权益性证券的公允价值之和；购买日之前持有的因采用权益法核算而确认的其他综合收益，在处置该项投资时采用与被投资单位直接处置相关资产或负债相同的基础进行会计处理，因被投资方除净损益、其他综合收益和利润分配以外的其他股东权益变动而确认的股东权益，在处置该项投资时转入当期损益；其中，处置后仍为长期股权投资的按比例结转，处置后转换为金融工具的则全额结转。购买日之前持有的股权投资作为其他权益工具投资金融工具计入其他综合收益的累计公允价值变动在改按成本法核算时全部转入留存收益。除企业合并形成的长期股权投资以外方式取得的长期股权投资，按照下列方法确定初始投资成本：支付现金取得的，以实际支付的购买价款及与取得长期股权投资直接相关的费用、税金及其他必要支出作为初始投资成本；发行权益性证券取得的，以发行权益性证券的公允价值作为初始投资成本。

本公司能够对被投资单位实施控制的长期股权投资，在本公司个别财务报表中采用成本法核算。控制，是指拥有对被投资方的权力，通过参与被投资方的相关活动而享有可变回报，并且有能力运用对被投资方的权力影响回报金额。

采用成本法时，长期股权投资按初始投资成本计价。追加或收回投资的，调整长期股权投资的成本。被投资单位宣告分派的现金股利或利润，确认为当期投资收益。

本集团对被投资单位具有共同控制或重大影响的，长期股权投资采用权益法核算。共同控制，是指按照相关约定对某项安排所共有的控制，并且该安排的相关活动必须经过分享控制权的参与方一致同意后才能决策。重大影响，是指对被投资单位的财务和经营政策有参与决策的权力，但并不能够控制或者与其他方一起共同控制这些政策的制定。

采用权益法时，长期股权投资的初始投资成本大于投资时应享有被投资单位可辨认净资产公允价值份额的，归入长期股权投资的初始投资成本；长期股权投资的初始投资成本小于投资时应

享有被投资单位可辨认净资产公允价值份额的，其差额计入当期损益，同时调整长期股权投资的成本。

采用权益法时，取得长期股权投资后，按照应享有或应分担的被投资单位实现的净损益和其他综合收益的份额，分别确认投资损益和其他综合收益并调整长期股权投资的账面价值。在确认应享有被投资单位净损益的份额时，以取得投资时被投资单位可辨认资产等的公允价值为基础，按照本集团的会计政策及会计期间，并抵销与联营企业及合营企业之间发生的内部交易损益按照应享有的比例计算归属于投资方的部分（但内部交易损失属于资产减值损失的，应全额确认），对被投资单位的净利润进行调整后确认，但投出或出售的资产构成业务的除外。按照被投资单位宣告分派的利润或现金股利计算应享有的部分，相应减少长期股权投资的账面价值。本集团确认被投资单位发生的净亏损，以长期股权投资的账面价值以及其他实质上构成对被投资单位净投资的长期权益减记至零为限，本集团负有承担额外损失义务的除外。对于被投资单位除净损益、其他综合收益和利润分配以外所有者权益的其他变动，调整长期股权投资的账面价值并计入股东权益。

处置长期股权投资，其账面价值与实际取得价款的差额，计入当期损益。采用权益法核算的长期股权投资，因处置终止采用权益法的，原权益法核算的相关其他综合收益采用与被投资单位直接处置相关资产或负债相同的基础进行会计处理，因被投资方除净损益、其他综合收益和利润分配以外的其他所有者权益变动而确认的所有者权益，全部转入当期损益；仍采用权益法的，原权益法核算的相关其他综合收益采用与被投资单位直接处置相关资产或负债相同的基础进行会计处理并按比例转入当期损益，因被投资方除净损益、其他综合收益和利润分配以外的其他所有者权益变动而确认的所有者权益，按相应的比例转入当期损益。

22. 投资性房地产

不适用

23. 固定资产

(1). 确认条件

适用 不适用

固定资产仅在与其有关的经济利益很可能流入本集团，且其成本能够可靠地计量时才予以确认。与固定资产有关的后续支出，符合该确认条件的，计入固定资产成本，并终止确认被替换部分的账面价值；否则，在发生时计入当期损益。

固定资产按照成本进行初始计量。购置固定资产的成本包括购买价款、相关税费、使固定资产达到预定可使用状态前所发生的可直接归属于该项资产的其他支出。

本集团至少于每年年度终了，对固定资产的使用寿命、预计净残值和折旧方法进行复核，必要时进行调整。

(2). 折旧方法

适用 不适用

类别	折旧方法	折旧年限（年）	残值率	年折旧率
房屋建筑物	年限平均法	20-45	0%-5%	2.11%-5%
机器设备	年限平均法	10-15	0%-5%	6.33%-10%
化工设备	年限平均法	5-10	0%-5%	9.5%-20%
电子设备	年限平均法	3-5	0%-5%	19%-33.33%
运输设备	年限平均法	4-10	0%-5%	9.5%-25%
其他设备	年限平均法	5-15	0%-5%	6.33%-20%

(3). 融资租入固定资产的认定依据、计价和折旧方法

□适用 √不适用

24. 在建工程

√适用 □不适用

在建工程成本按实际工程支出确定，包括在建期间发生的各项必要工程支出以及其他相关费用等。

在建工程在达到预定可使用状态时转入固定资产。

25. 借款费用

□适用 √不适用

26. 生物资产

□适用 √不适用

27. 油气资产

□适用 √不适用

28. 使用权资产

□适用 √不适用

29. 无形资产**(1). 计价方法、使用寿命、减值测试**

√适用 □不适用

无形资产仅在与其有关的经济利益很可能流入本集团，且其成本能够可靠地计量时才予以确认，并以成本进行初始计量。但非同一控制下企业合并中取得的无形资产，其公允价值能够可靠地计量的，即单独确认为无形资产并按照公允价值计量。

无形资产按照其能为本集团带来经济利益的期限确定使用寿命，无法预见其为本集团带来经济利益期限的作为使用寿命不确定的无形资产。

各项无形资产的使用寿命如下：

类别	使用寿命
土地使用权	50 年
软件使用权	5 年
非专利技术	10 年
专利权	10 年
商标权	10 年

本集团取得的土地使用权，通常作为无形资产核算。自行开发建造厂房等建筑物，相关的土地使用权和建筑物分别作为无形资产和固定资产核算。外购土地及建筑物支付的价款在土地使用权和建筑物之间进行分配，难以合理分配的，全部作为固定资产处理。

使用寿命有限的无形资产，在其使用寿命内采用直线法摊销。本集团至少于每年年度终了，对使用寿命有限的无形资产的使用寿命及摊销方法进行复核，必要时进行调整。

本集团将内部研究开发项目的支出，区分为研究阶段支出和开发阶段支出。研究阶段的支出，于发生时计入当期损益。开发阶段的支出，只有在同时满足下列条件时，才能予以资本化，即：完成该无形资产以使其能够使用或出售在技术上具有可行性；具有完成该无形资产并使用或出售的意图；无形资产产生经济利益的方式，包括能够证明运用该无形资产生产的产品存在市场或无形资产自身存在市场，无形资产将在内部使用的，能够证明其有用性；有足够的技术、财务资源和其他资源支持，以完成该无形资产的开发，并有能力使用或出售该无形资产；归属于该无形资产开发阶段的支出能够可靠地计量。不满足上述条件的开发支出，于发生时计入当期损益。

(2). 内部研究开发支出会计政策

√适用 □不适用

内部研究开发项目研究阶段的支出，于发生时计入当期损益；开发阶段的支出，满足确认为无形资产条件的转入无形资产核算。

划分内部研究开发项目的研究阶段和开发阶段的具体标准：内部研究开发项目研究阶段的支出，于发生时计入当期损益；开发阶段的支出，满足确认为无形资产条件的转入无形资产核算。本公司以取得注册证为时点转入无形资产。

30. 长期资产减值

√适用 □不适用

本集团对除存货、递延所得税、金融资产外的资产减值，按以下方法确定：

本集团于资产负债表日判断资产是否存在可能发生减值的迹象，存在减值迹象的，本集团将估计其可收回金额，进行减值测试。对因企业合并所形成的商誉和使用寿命不确定的无形资产，无论是否存在减值迹象，至少于每年末进行减值测试。对于尚未达到可使用状态的无形资产，也每年进行减值测试。

可收回金额根据资产的公允价值减去处置费用后的净额与资产预计未来现金流量的现值两者之间较高者确定。本集团以单项资产为基础估计其可收回金额；难以对单项资产的可收回金额进行估计的，以该资产所属的资产组为基础确定资产组的可收回金额。资产组的认定，以资产组产生的主要现金流入是否独立于其他资产或者资产组的现金流入为依据。

当资产或者资产组的可收回金额低于其账面价值时，本集团将其账面价值减记至可收回金额，减记的金额计入当期损益，同时计提相应的资产减值准备。

就商誉的减值测试而言，对于因企业合并形成的商誉的账面价值，自购买日起按照合理的方法分摊至相关的资产组；难以分摊至相关的资产组的，将其分摊至相关的资产组组合。相关的资产组或者资产组组合，是能够从企业合并的协同效应中受益的资产组或者资产组组合，且不大于本集团确定的报告分部。

对包含商誉的相关资产组或者资产组组合进行减值测试时，如与商誉相关的资产组或者资产组组合存在减值迹象的，首先对不包含商誉的资产组或者资产组组合进行减值测试，计算可收回金额，确认相应的减值损失。然后对包含商誉的资产组或者资产组组合进行减值测试，比较其账面价值与可收回金额，如可收回金额低于账面价值的，减值损失金额首先抵减分摊至资产组或者资产组组合中商誉的账面价值，再根据资产组或者资产组组合中除商誉之外的其他各项资产的账面价值所占比重，按比例抵减其他各项资产的账面价值。

上述资产减值损失一经确认，在以后会计期间不再转回。

31. 长期待摊费用

√适用 □不适用

长期待摊费用为已经发生但应由本年和以后各期负担的分摊期限在一年以上的各项费用。长期待摊费用在预计受益期间分期平均摊销。

32. 合同负债**(1). 合同负债的确认方法**√适用 不适用

合同负债是指已收或应收客户对价而应向客户转让商品或服务的义务，如企业在转让承诺的商品或服务之前已收取的款项。

33. 职工薪酬**(1). 短期薪酬的会计处理方法**√适用 不适用

在职工提供服务的会计期间，将实际发生的短期薪酬确认为负债，并计入当期损益或相关资产成本。

(2). 离职后福利的会计处理方法√适用 不适用

本集团的职工参加由当地政府管理的养老保险和失业保险，相应支出在发生时计入相关资产成本或当期损益。

(3). 辞退福利的会计处理方法√适用 不适用

本集团向职工提供辞退福利的，在下列两者孰早日确认辞退福利产生的职工薪酬负债，并计入当期损益：企业不能单方面撤回因解除劳动关系计划或裁减建议所提供的辞退福利时；企业确认与涉及支付辞退福利的重组相关的成本或费用时。

(4). 其他长期职工福利的会计处理方法 适用 不适用**34. 租赁负债** 适用 不适用**35. 预计负债**√适用 不适用

除了非同一控制下企业合并中的或有对价及承担的或有负债之外，当与或有事项相关的义务同时符合以下条件，本集团将其确认为预计负债：

- (1) 该义务是本集团承担的现时义务；
- (2) 该义务的履行很可能导致经济利益流出本集团；
- (3) 该义务的金额能够可靠地计量。

预计负债按照履行相关现时义务所需支出的最佳估计数进行初始计量，并综合考虑与或有事项有关的风险、不确定性和货币时间价值等因素。每个资产负债表日对预计负债的账面价值进行复核。有确凿证据表明该账面价值不能反映当前最佳估计数的，按照当前最佳估计数对该账面价值进行调整。

非同一控制下企业合并中取得的被购买方或有负债在初始确认时按照公允价值计量，在初始确认后，按照预计负债确认的金额，和初始确认金额扣除收入确认原则确定的累计摊销额后的余额，以两者之中的较高者进行后续计量。

36. 股份支付

□适用 √不适用

37. 优先股、永续债等其他金融工具

□适用 √不适用

38. 收入**(1). 收入确认和计量所采用的会计政策**

√适用 □不适用

①与客户之间的合同产生的收入

本集团在履行了合同中的履约义务，即在客户取得相关商品或服务控制权时确认收入。取得相关商品或服务的控制权，是指能够主导该商品的使用或该服务的提供并从中获得几乎全部的经济利益。

1) 销售商品合同

本集团与客户之间的销售商品合同通常仅包含转让商品的履约义务。本集团通常在综合考虑了下列因素的基础上，以客户验收时点确认收入：取得商品的现时收款权利、商品所有权上的主要风险和报酬的转移、商品的法定所有权的转移、商品实物资产的转移、客户接受该商品。

2) 可变对价

本集团部分与客户之间的合同存在销售返利的安排，形成可变对价。本集团按照最有可能发生金额确定可变对价的最佳估计数，但包含可变对价的交易价格不超过在相关不确定性消除时累计已确认收入极可能不会发生重大转回的金额。

3) 销售退回条款

对于附有销售退回条款的销售，本集团在客户取得相关商品控制权时，按照因向客户转让商品而预期有权收取的对价金额确认收入，按照预期因销售退回将退还的金额确认为预计负债；同时，按照预期将退回商品转让时的账面价值，扣除收回该商品预计发生的成本（包括退回商品的价值减损）后的余额，确认为一项资产，即应收退货成本，按照所转让商品转让时的账面价值，扣除上述资产成本的净额结转成本。每一资产负债表日，集团重新估计未来销售退回情况，并对上述资产和负债进行重新计量。

②利息收入

按照他人使用本集团货币资金的时间和实际利率计算确定。

③租赁收入

经营租赁的租金收入在租赁期内各个期间按照直线法确认，或有租金在实际发生时计入当期损益。

(2). 同类业务采用不同经营模式导致收入确认会计政策存在差异的情况

□适用 √不适用

39. 合同成本

□适用 √不适用

40. 政府补助

√适用 □不适用

政府补助在能够满足其所附的条件并且能够收到时，予以确认。政府补助为货币性资产的，按照收到或应收的金额计量。政府补助为非货币性资产的，按照公允价值计量；公允价值不能可靠取得的，按照名义金额计量。

政府文件规定用于购建或以其他方式形成长期资产的，作为与资产相关的政府补助；政府文件不明确的，以取得该补助必须具备的基本条件为基础进行判断，以购建或以其他方式形成长期资产为基本条件的作为与资产相关的政府补助，除此之外的作为与收益相关的政府补助。

与收益相关的政府补助，用于补偿以后期间的相关成本费用或损失的，确认为递延收益，并在确认相关成本费用或损失的期间计入当期损益或冲减相关成本；用于补偿已发生的相关成本费用或损失的，直接计入当期损益或冲减相关成本。

与资产相关的政府补助，冲减相关资产的账面价值；或确认为递延收益，在相关资产使用寿命内按照合理、系统的方法分期计入损益（但按照名义金额计量的政府补助，直接计入当期损益），相关资产在使用寿命结束前被出售、转让、报废或发生毁损的，尚未分配的相关递延收益余额转入资产处置当期的损益。

41. 递延所得税资产/递延所得税负债

√适用 □不适用

所得税包括当期所得税和递延所得税。除由于企业合并产生的调整商誉，或与直接计入所有者权益的交易或者事项相关的计入所有者权益外，均作为所得税费用或收益计入当期损益。

本集团对于当期和以前期间形成的当期所得税负债或资产，按照税法规定计算的预期应交纳或返还的所得税金额计量。

本集团根据资产与负债于资产负债表日的账面价值与计税基础之间的暂时性差异，以及未作为资产和负债确认但按照税法规定可以确定其计税基础的项目的账面价值与计税基础之间的差额产生的暂时性差异，采用资产负债表债务法计提递延所得税。

各种应纳税暂时性差异均据以确认递延所得税负债。除非：

(1) 应纳税暂时性差异是在以下交易中产生的：商誉的初始确认，或者具有以下特征的交易中产生的资产或负债的初始确认：该交易不是企业合并，并且交易发生时既不影响会计利润也不影响应纳税所得额或可抵扣亏损。

(2) 对于与子公司、合营企业及联营企业投资相关的应纳税暂时性差异，该暂时性差异转回的时间能够控制并且该暂时性差异在可预见的未来很可能不会转回。

对于可抵扣暂时性差异、能够结转以后年度的可抵扣亏损和税款抵减，本集团以很可能取得用来抵扣可抵扣暂时性差异、可抵扣亏损和税款抵减的未来应纳税所得额为限，确认由此产生的递延所得税资产，除非：

(1) 可抵扣暂时性差异是在以下交易中产生的：该交易不是企业合并，并且交易发生时既不影响会计利润也不影响应纳税所得额或可抵扣亏损。

(2) 对于与子公司、合营企业及联营企业投资相关的可抵扣暂时性差异，同时满足下列条件的，确认相应的递延所得税资产：暂时性差异在可预见的未来很可能转回，且未来很可能获得用来抵扣可抵扣暂时性差异的应纳税所得额。

本集团于资产负债表日，对于递延所得税资产和递延所得税负债，依据税法规定，按照预期收回该资产或清偿该负债期间的适用税率计量，并反映资产负债表日预期收回资产或清偿负债方式的所得税影响。

于资产负债表日，本集团对递延所得税资产的账面价值进行复核，如果未来期间很可能无法获得足够的应纳税所得额用以抵扣递延所得税资产的利益，减记递延所得税资产的账面价值。于资产负债表日，本集团重新评估未确认的递延所得税资产，在很可能获得足够的应纳税所得额可供所有或部分递延所得税资产转回的限度内，确认递延所得税资产。

同时满足下列条件时，递延所得税资产和递延所得税负债以抵销后的净额列示：拥有以净额结算当期所得税资产及当期所得税负债的法定权利；递延所得税资产和递延所得税负债是与同一税收征管部门对同一应纳税主体征收的所得税相关或者对不同的纳税主体相关，但在未来每一具有重要性的递延所得税资产和递延所得税负债转回的期间内，涉及的纳税主体意图以净额结算当期所得税资产及当期所得税负债或是同时取得资产、清偿债务。

42. 租赁

(1). 经营租赁的会计处理方法

适用 不适用

实质上转移了与资产所有权有关的全部风险和报酬的租赁为融资租赁，除此之外的均为经营租赁。

作为经营租赁承租人

经营租赁的租金支出，在租赁期内各个期间按照直线法计入相关的资产成本或当期损益，或有租金在实际发生时计入当期损益。

作为经营租赁出租人

经营租赁的租金收入在租赁期内各个期间按直线法确认为当期损益，或有租金在实际发生时计入当期损益。

(2). 融资租赁的会计处理方法

适用 不适用

(3). 新租赁准则下租赁的确定方法及会计处理方法

适用 不适用

43. 其他重要的会计政策和会计估计

适用 不适用

(1) 利润分配

本集团的现金股利，于股东大会批准后确认为负债。

(2) 公允价值计量

本集团于每个资产负债表日以公允价值计量权益工具投资。公允价值，是指市场参与者在计量日发生的有序交易中，出售一项资产所能收到或者转移一项负债所需支付的价格。本集团以公允价值计量相关资产或负债，假定出售资产或者转移负债的有序交易在相关资产或负债的主要市场进行；不存在主要市场的，本集团假定该交易在相关资产或负债的最有利市场进行。主要市场（或最有利市场）是本集团在计量日能够进入的交易市场。本集团采用市场参与者在对该资产或负债定价时为实现其经济利益最大化所使用的假设。

以公允价值计量非金融资产的，考虑市场参与者将该资产用于最佳用途产生经济利益的能力，或者将该资产出售给能够用于最佳用途的其他市场参与者产生经济利益的能力。

本集团采用在当前情况下适用并且有足够可利用数据和其他信息支持的估值技术，优先使用相关可观察输入值，只有在可观察输入值无法取得或取得不切实可行的情况下，才使用不可观察输入值。

在财务报表中以公允价值计量或披露的资产和负债，根据对公允价值计量整体而言具有重要意义的最低层次输入值，确定所属的公允价值层次：第一层次输入值，在计量日能够取得的相同资产或负债在活跃市场上未经调整的报价；第二层次输入值，除第一层次输入值外相关资产或负债直接或间接可观察的输入值；第三层次输入值，相关资产或负债的不可观察输入值。

每个资产负债表日，本集团对在财务报表中确认的持续以公允价值计量的资产和负债进行重新评估，以确定是否在公允价值计量层次之间发生转换。

(3) 重大会计判断和估计

编制财务报表要求管理层作出判断、估计和假设，这些判断、估计和假设会影响收入、费用、资产和负债的列报金额及其披露，以及资产负债表日或有负债的披露。这些假设和估计的不确定性所导致的结果可能造成对未来受影响的资产或负债的账面金额进行重大调整。

判断

在应用本集团的会计政策的过程中，管理层作出了以下对财务报表所确认的金额具有重大影响的判断：

合同现金流量特征

金融资产于初始确认时的分类取决于金融资产的合同现金流量特征，需要判断合同现金流量是否仅为对本金和以未偿付本金为基础的利息的支付时，包含对货币时间价值的修正进行评估时，需要判断与基准现金流量相比是否具有显著差异、对包含提前还款特征的金融资产，需要判断提前还款特征的公允价值是否非常小等。

业务模式

金融资产于初始确认时的分类取决于本集团管理金融资产的业务模式，在判断业务模式时，本集团考虑包括企业评价和向关键管理人员报告金融资产业绩的方式、影响金融资产业绩的风险及其管理方式以及相关业务管理人员获得报酬的方式等。在评估是否以收取合同现金流量为目标时，本集团需要对金融资产到期日前的出售原因、时间、频率和价值等进行分析判断。

估计的不确定性

以下为于资产负债表日有关未来的关键假设以及估计不确定性的其他关键来源，可能会导致未来会计期间资产和负债账面金额重大调整。

评估可变对价的限制

本集团对可变对价进行估计时，考虑能够合理获得的所有信息，包括历史信息、当前信息以及预测信息，在合理的数量范围内估计各种可能发生的对价金额以及概率。包含可变对价的交易价格不超过在相关不确定性消除时累计已确认收入极可能不会发生重大转回的金额。本集团在评估与可变对价相关的不确定性消除时，累计已确认的收入金额是否极可能不会发生重大转回时，同时考虑收入转回的可能性及转回金额的比重。本集团在每一资产负债表日，重新评估可变对价金额，包括重新评估对可变对价的估计是否受到限制，以反映报告期末存在的情况以及报告期内发生的情况变化。

销售退回条款

本集团对具有类似特征合同组合，根据销售退回历史数据、当前销售退回情况，考虑客户变动、市场变化等全部相关信息后，对退货率予以合理估计。估计的退货率可能并不等于未来实

际的退货率。本集团至少于每一资产负债表日对退货率进行重新评估，并根据重新评估后的退货率确定应付退货款和其他流动资产-应收退货成本。

存货跌价准备

本集团根据存货的可变现净值估计为判断基础确认跌价准备。当存在迹象表明可变现净值低于成本时需要确认存货跌价准备。可变现净值的确认需要运用判断和估计。如重新估计结果与现有估计存在差异，本集团将调整估计改变期间的存货账面价值，同时将其差异确认在估计改变期间的利润表中。

金融工具减值

本集团采用预期信用损失模型对金融工具的减值进行评估，应用预期信用损失模型需要做出重大判断和估计，需考虑所有合理且有依据的信息，包括前瞻性信息。在做出这些判断和估计时，本集团根据历史还款数据结合经济政策、宏观经济指标、行业风险等因素推断债务人信用风险的预期变动。不同的估计可能会影响减值准备的计提，已计提的减值准备可能并不等于未来实际的减值损失金额。

除金融资产之外的非流动资产减值（除商誉外）

本集团于资产负债表日对除金融资产之外的非流动资产判断是否存在可能发生减值的迹象。对使用寿命不确定的无形资产，除每年进行的减值测试外，当其存在减值迹象时，也进行减值测试。其他除金融资产之外的非流动资产，当存在迹象表明其账面金额不可收回时，进行减值测试。当资产或资产组的账面价值高于可收回金额，即公允价值减去处置费用后的净额和预计未来现金流量的现值中的较高者，表明发生了减值。公允价值减去处置费用后的净额，参考公平交易中类似资产的销售协议价格或可观察到的市场价格，减去可直接归属于该资产处置的增量成本确定。预计未来现金流量现值时，管理层必须估计该项资产或资产组的预计未来现金流量，并选择恰当的折现率确定未来现金流量的现值。

非上市股权投资的公允价值

非上市的股权投资的估值，是根据具有类似合同条款和风险特征的其他金融工具的当前折现率折现的预计未来现金流量。这要求本集团估计预计未来现金流量、信用风险、波动和折现率，因此具有不确定性。

递延所得税资产

在很可能有足够的应纳税所得额用以抵扣可抵扣亏损的限度内，应就所有尚未利用的可抵扣亏损确认递延所得税资产。这需要管理层运用大量的判断来估计未来取得应纳税所得额的时间和金额，结合纳税筹划策略，以决定应确认的递延所得税资产的金额。

固定资产的可使用年限

固定资产的预计可使用年限，以过去性质及功能相似的固定资产的实际可使用年限为基础，按照历史经验进行估计。如果该些固定资产的可使用年限缩短，本集团将提高折旧、淘汰闲置或技术性陈旧的该些固定资产。

44. 重要会计政策和会计估计的变更

(1). 重要会计政策变更

√适用 □不适用

会计政策变更的内容和原因	审批程序	备注(受重要影响的报表项目名称和金额)
<p>1、2017年，财政部颁布了修订的《企业会计准则第14号——收入》（简称“新收入准则”）、《企业会计准则第22号——金融工具确认和计量》、《企业会计准则第23号——金融资产转移》、《企业会计准则第24号——套期保值》以及《企业会计准则第37号——金融工具列报》（统称“新金融工具准则”）。本集团自2019年1月1日开始按照新修订的上述准则进行会计处理，根据衔接规定，对可比期间信息不予调整，首日执行新准则与现行准则的差异追溯调整2019年年初未分配利润或其他综合收益。</p> <p>新收入准则为规范与客户之间的合同产生的收入建立了新的收入确认模型。根据新收入准则，确认收入的方式应当反映主体向客户转让商品或提供服务的模式，收入的金额应当反映主体因向客户转让该等商品和服务而预计有权获得的对价金额。同时，新收入准则对于收入确认的每一个环节所需要进行的判断和估计也做出了规范。</p> <p>本集团部分销售合同存在销售返利的安排，形成可变对价。本集团按照最有可能发生金额确定可变对价的最佳估计数，但包含可变对价的交易价格不超过在相关不确定性消除时累计已确认收入极可能不会发生重大转回的金额。每一个资产负债表日，本集团重新估计应计</p>	<p>经公司第八届董事会第四次会议审议批准</p>	<p>1、执行新收入准则对2019年财务报表的影响如下：递延所得税资产+11,712,033.25元，预收账款-111,994,958.91元，合同负债+111,994,958.91元，其他应付款+46,876,001.18元，未分配利润-35,163,967.93元。执行新收入准则对本公司2019年财务报表无重大影响。</p> <p>2、执行新金融工具准则对2019年财务报表的影响为：其他非流动金融资产+163,825,117.00元，递延所得税负债+4,233,767.55元，未分配利润增加23,991,349.45元。执行新金融工具准则对本公司2019年财务报表无重大影响。</p> <p>3、执行新收入准则和新金融工具准则对2019年1月1日财务报表的影响数详见本小节“44.重要会计政策和会计估计的变更”之“（3）2019年起执行新金融工具准则、新收入准则或新租赁准则调整执行当年年初财务报表相关项目情况”。</p>

<p>入交易价格的可变对价金额。</p> <p>2、新金融工具准则改变了金融资产的分类和计量方式，确定了三个主要的计量类别：摊余成本；以公允价值计量且其变动计入其他综合收益；以公允价值计量且其变动计入当期损益。企业需考虑自身业务模式，以及金融资产的合同现金流特征进行上述分类。权益工具投资需按公允价值计量且其变动计入当期损益，但在初始确认时可选择将非交易性权益工具投资不可撤销地指定为以公允价值计量且其变动计入其他综合收益的金融资产。</p> <p>新金融工具准则要求金融资产减值计量由“已发生损失模型”改为“预期信用损失模型”，适用于以摊余成本计量的金融资产、以公允价值计量且其变动计入其他综合收益的金融资产，以及贷款承诺和财务担保合同。</p> <p>本集团在日常资金管理中将部分银行承兑汇票背书，管理上述应收票据的业务模式既以收取合同现金流量为目标又以出售为目标，因此本集团 2019 年 1 月 1 日之后将该等应收票据重分类为以公允价值计量且其变动计入其他综合收益金融资产，列报为应收账款融资。</p> <p>本集团于 2019 年 1 月 1 日将部分持有的股权投资重分类为以公允价值计量且其变动计入当期损益的金融资产，列报为其他非流动金融资产。</p>		
---	--	--

<p>根据《关于修订印发2019年度一般企业财务报表格式的通知》(财会[2019]6号)和《关于修订印发合并财务报表格式(2019版)的通知》(财会[2019]16号)要求,资产负债表中,“应收票据及应收账款”项目分拆为“应收票据”及“应收账款”,“应付票据及应付账款”项目分拆为“应付票据”及“应付账款”;利润表中,“研发费用”项目除反映进行研究与开发过程中发生的费用化支出外,还包括了原在“管理费用”项目中列示的自行开发无形资产的摊销。本集团相应追溯调整了比较数据。该会计政策变更对合并及公司净利润和所有者权益无影响。此外,随本年新金融工具准则的执行,按照《关于修订印发2019年度一般企业财务报表格式的通知》(财会[2019]6号)要求,“其他应收款”项目中的“应收利息”改为仅反映相关金融工具已到期可收取但于资产负债表日尚未收到的利息(基于实际利率法计提的金融工具的利息包含在相应金融工具的账面余额中),“其他应付款”项目中的“应付利息”改为仅反映相关金融工具已到期应支付但于资产负债表日尚未支付的利息(基于实际利率法计提的金融工具的利息包含在相应金融工具的账面余额中),参照新金融工具准则的衔接规定不追溯调整比较数据。</p>	<p>统一执行国家会计政策变更</p>	<p>1、公司将上期末“应收票据及应收账款”拆分列示为“应收票据”和“应收款项”： 应收票据及应收账款 - 978,996,839.18元； 应收票据 + 974,868,086.69元； 应收账款 + 4,128,752.49元。 将上期末“应付票据及应付账款”拆分列示为“应付票据”和“应付账款”： 应付票据及应付账款 - 119,548,971.00元； 应付账款 +119,548,971.00元。</p>
--	---------------------	--

(2). 重要会计估计变更

适用 不适用

(3). 2019 年起执行新金融工具准则、新收入准则或新租赁准则调整执行当年年初财务报表相关项目情况

√适用 □不适用

合并资产负债表

单位:元 币种:人民币

项目	2018 年 12 月 31 日	2019 年 1 月 1 日	调整数
流动资产:			
货币资金	1,014,607,600.45	1,014,607,600.45	
结算备付金			
拆出资金			
交易性金融资产			
以公允价值计量且其变动计入当期损益的金融资产			
衍生金融资产			
应收票据	974,868,086.69	974,868,086.69	
应收账款	4,128,752.49	4,128,752.49	
应收款项融资			
预付款项	19,129,148.33	19,129,148.33	
应收保费			
应收分保账款			
应收分保合同准备金			
其他应收款	6,937,689.56	6,937,689.56	
其中: 应收利息			
应收股利			
买入返售金融资产			
存货	171,846,584.94	171,846,584.94	
合同资产			
持有待售资产			
一年内到期的非流动资产			
其他流动资产	102,229,209.03	102,229,209.03	
流动资产合计	2,293,747,071.49	2,293,747,071.49	
非流动资产:			
发放贷款和垫款			
债权投资		13,500,000.00	13,500,000.00
可供出售金融资产	135,600,000.00		-135,600,000.00
其他债权投资			
持有至到期投资			
长期应收款			
长期股权投资	57,317,932.04	57,317,932.04	
其他权益工具投资			
其他非流动金融资产		163,825,117.00	163,825,117.00
投资性房地产			
固定资产	934,056,948.80	934,056,948.80	
在建工程	20,426,710.32	20,426,710.32	
生产性生物资产			

油气资产			
使用权资产			
无形资产	315,504,812.59	315,504,812.59	
开发支出			
商誉			
长期待摊费用	1,132,407.37	1,132,407.37	
递延所得税资产	25,999,271.39	37,075,209.97	11,075,938.58
其他非流动资产	33,186,806.48	19,686,806.48	-13,500,000.00
非流动资产合计	1,523,224,888.99	1,562,525,944.57	39,301,055.58
资产总计	3,816,971,960.48	3,856,273,016.06	39,301,055.58
流动负债：			
短期借款			
向中央银行借款			
拆入资金			
交易性金融负债			
以公允价值计量且其变动计入当期损益的金融负债			
衍生金融负债			
应付票据			
应付账款	119,548,971.00	119,548,971.00	
预收款项	101,017,172.66		-101,017,172.66
合同负债		101,017,172.66	101,017,172.66
卖出回购金融资产款			
吸收存款及同业存放			
代理买卖证券款			
代理承销证券款			
应付职工薪酬	62,741,537.83	62,741,537.83	
应交税费	86,333,220.31	86,333,220.31	
其他应付款	56,453,828.80	100,785,451.30	44,331,622.50
其中：应付利息			
应付股利			
应付手续费及佣金			
应付分保账款			
持有待售负债			
一年内到期的非流动负债	20,000,000.00	20,000,000.00	
其他流动负债	7,636,277.80	7,636,277.80	
流动负债合计	453,731,008.40	498,062,630.90	44,331,622.50
非流动负债：			
保险合同准备金			
长期借款			
应付债券			
其中：优先股			
永续债			
租赁负债			
长期应付款	50,000,000.00	50,000,000.00	
长期应付职工薪酬			
预计负债			

递延收益	59,799,658.37	59,799,658.37	
递延所得税负债		4,233,767.55	4,233,767.55
其他非流动负债			
非流动负债合计	109,799,658.37	114,033,425.92	4,233,767.55
负债合计	563,530,666.77	612,096,056.82	48,565,390.05
所有者权益（或股东权益）：			
实收资本（或股本）	420,000,000.00	420,000,000.00	
其他权益工具			
其中：优先股			
永续债			
资本公积	435,358,415.36	435,358,415.36	
减：库存股			
其他综合收益			
专项储备			
盈余公积	215,528,541.17	215,528,541.17	
一般风险准备			
未分配利润	2,182,409,430.23	2,173,145,095.76	-9,264,334.47
归属于母公司所有者权益（或股东权益）合计	3,253,296,386.76	3,244,032,052.29	-9,264,334.47
少数股东权益	144,906.95	144,906.95	
所有者权益（或股东权益）合计	3,253,441,293.71	3,244,176,959.24	-9,264,334.47
负债和所有者权益（或股东权益）总计	3,816,971,960.48	3,856,273,016.06	39,301,055.58

各项目调整情况的说明：

√适用 □不适用

①本集团自 2019 年 1 月 1 日起首次执行新金融工具准则，执行新金融工具准则对 2019 年 1 月 1 日资产负债表影响为：债权投资+13,500,000.00 元；可供出售金融资产-135,600,000.00 元；其他非流动金融资产+163,825,117.00 元；其他非流动资产-13,500,000.00 元；递延所得税负债+4,233,767.55 元，期初未分配利润+23,991,349.45 元。

②本集团自 2019 年 1 月 1 日起首次执行新收入准则，执行新收入准则对 2019 年 1 月 1 日资产负债表影响为：递延所得税资产+11,075,938.58 元；预收账款-101,017,172.66 元；合同负债+101,017,172.66 元；其他应付款+44,331,622.50 元；期初未分配利润-33,255,683.92 元。

母公司资产负债表

单位：元 币种：人民币

项目	2018 年 12 月 31 日	2019 年 1 月 1 日	调整数
流动资产：			
货币资金	840,345,297.94	840,345,297.94	
交易性金融资产			
以公允价值计量且其变动计入当期损益的金融资产			
衍生金融资产			

应收票据	782,572,369.17	782,572,369.17	
应收账款	109,098,441.96	109,098,441.96	
应收款项融资			
预付款项	18,345,003.07	18,345,003.07	
其他应收款	22,890,520.06	22,890,520.06	
其中：应收利息			
应收股利			
存货	157,217,028.17	157,217,028.17	
合同资产			
持有待售资产			
一年内到期的非流动资产			
其他流动资产	94,920,691.15	94,920,691.15	
流动资产合计	2,025,389,351.52	2,025,389,351.52	
非流动资产：			
债权投资		13,500,000.00	13,500,000.00
可供出售金融资产	135,600,000.00		-135,600,000.00
其他债权投资			
持有至到期投资			
长期应收款			
长期股权投资	259,477,560.52	259,477,560.52	
其他权益工具投资			
其他非流动金融资产		163,825,117.00	163,825,117.00
投资性房地产			
固定资产	931,952,988.89	931,952,988.89	
在建工程	20,426,710.32	20,426,710.32	
生产性生物资产			
油气资产			
使用权资产			
无形资产	315,504,812.59	315,504,812.59	
开发支出			
商誉			
长期待摊费用	1,132,407.37	1,132,407.37	
递延所得税资产	12,814,619.54	12,814,619.54	
其他非流动资产	33,186,806.48	19,686,806.48	-13,500,000.00
非流动资产合计	1,710,095,905.71	1,738,321,022.71	28,225,117.00
资产总计	3,735,485,257.23	3,763,710,374.23	28,225,117.00
流动负债：			
短期借款			
交易性金融负债			
以公允价值计量且其变动计入当期损益的金融负债			
衍生金融负债			
应付票据			
应付账款	118,789,495.52	118,789,495.52	
预收款项	264,843.14		-264,843.14
合同负债		264,843.14	264,843.14
应付职工薪酬	34,211,099.07	34,211,099.07	

应交税费	49,204,821.29	49,204,821.29	
其他应付款	27,171,633.28	27,171,633.28	
其中：应付利息			
应付股利			
持有待售负债			
一年内到期的非流动负债	20,000,000.00	20,000,000.00	
其他流动负债	4,083,400.00	4,083,400.00	
流动负债合计	253,725,292.30	253,725,292.30	
非流动负债：			
长期借款			
应付债券			
其中：优先股			
永续债			
租赁负债			
长期应付款	50,000,000.00	50,000,000.00	
长期应付职工薪酬			
预计负债			
递延收益	59,799,658.37	59,799,658.37	
递延所得税负债		4,233,767.55	4,233,767.55
其他非流动负债			
非流动负债合计	109,799,658.37	114,033,425.92	4,233,767.55
负债合计	363,524,950.67	367,758,718.22	4,233,767.55
所有者权益（或股东权益）：			
实收资本（或股本）	420,000,000.00	420,000,000.00	
其他权益工具			
其中：优先股			
永续债			
资本公积	434,951,447.16	434,951,447.16	
减：库存股			
其他综合收益			
专项储备			
盈余公积	215,528,541.17	215,528,541.17	
未分配利润	2,301,480,318.23	2,325,471,667.68	23,991,349.45
所有者权益（或股东权益）合计	3,371,960,306.56	3,395,951,656.01	23,991,349.45
负债和所有者权益（或股东权益）总计	3,735,485,257.23	3,763,710,374.23	28,225,117.00

各项目调整情况的说明：

√适用 □不适用

①本公司自 2019 年 1 月 1 日起首次执行新金融工具准则，执行新金融工具准则对 2019 年 1 月 1 日资产负债表影响为：债权投资+ 13,500,000.00 元；可供出售金融资产-135,600,000.00 元；其他非流动金融资产+163,825,117.00 元；其他非流动资产-13,500,000.00 元；递延所得税负债+4,233,767.55 元，期初未分配利润+23,991,349.45 元。

②本公司自 2019 年 1 月 1 日起首次执行新收入准则，执行新收入准则对 2019 年 1 月 1 日资产负债表影响为：预收账款-264,843.14 元；合同负债+264,843.14 元。

(4). 2019 年起执行新金融工具准则或新租赁准则追溯调整前期比较数据说明

适用 不适用

45. 其他

适用 不适用

六、税项

1. 主要税种及税率

主要税种及税率情况

适用 不适用

税种	计税依据	税率
增值税	2019 年 4 月 1 日之前应税收入按 16%、10%、6%的税率计算销项税，2019 年 4 月 1 日起应税收入按 13%、9%、6%的税率计算销项税，并按扣除当期允许抵扣的进项税额后的差额计缴增值税。	2019 年 4 月 1 日之前销项税率为 16%、10%、6%，2019 年 4 月 1 日起销项税率 13%、9%、6%
消费税	按照酒类产品的销售收入	10%
城市维护建设税	实际缴纳的流转税	7%、1%
企业所得税	应纳税所得额	25%
教育费附加	实际缴纳的流转税	3%
地方教育费附加	实际缴纳的流转税	2%

存在不同企业所得税税率纳税主体的，披露情况说明

适用 不适用

纳税主体名称	所得税税率 (%)
本公司	25
江西江中医药贸易有限责任公司	25
宁夏朴卡酒业有限公司	25
江西江中杞浓酒业有限责任公司	25
江西江中本草药业有限公司	25
江西南昌桑海制药有限责任公司	25
江西南昌济生制药有限责任公司	25

2. 税收优惠

适用 不适用

本公司获得江西省科学技术厅、江西省国家税务局、江西省财政厅和江西省地方税务局于2017年8月23日联合颁发的《高新技术企业证书》（证书编号：GR201736000518），有效期为三年，享受企业所得税优惠政策，2019年度本公司适用的企业所得税税率为15%。

3. 其他

适用 不适用

七、合并财务报表项目注释

1. 货币资金

适用 不适用

单位：元 币种：人民币

项目	期末余额	期初余额
库存现金		
银行存款	927,281,183.40	1,014,534,474.66
其他货币资金	18,602.78	73,125.79
合计	927,299,786.18	1,014,607,600.45

其他说明

于2019年12月31日，本集团无所有权受到限制的货币资金（2018年12月31日：无）。

于2019年12月31日，本公司无存放于境外的货币资金（2018年12月31日：无）。

银行活期存款按照银行活期存款利率取得利息收入。短期定期存款的存款期分为七天到三个月不等，依本集团的现金需求而定，并按照相应的银行定期存款利率取得利息收入。

2. 交易性金融资产

适用 不适用

单位：元 币种：人民币

项目	期末余额	期初余额
以公允价值计量且其变动计入当期损益的金融资产	654,068,750.12	
合计	654,068,750.12	

其他说明：

适用 不适用

于2019年12月31日，本集团拥有的债务投资工具为境内银行机构发行的保本浮动收益理财产品。

3. 衍生金融资产

适用 不适用

4. 应收票据

(1). 应收票据分类列示

适用 不适用

单位：元 币种：人民币

项目	期末余额	期初余额
银行承兑票据	896,398,201.48	974,868,086.69
商业承兑票据		

减：应收票据坏账准备		
合计	896,398,201.48	974,868,086.69

(2). 期末公司已质押的应收票据

适用 不适用

(3). 期末公司已背书或贴现且在资产负债表日尚未到期的应收票据

适用 不适用

单位：元 币种：人民币

项目	期末终止确认金额	期末未终止确认金额
银行承兑票据	883,039.00	
合计	883,039.00	

(4). 期末公司因出票人未履约而将其转应收账款的票据

适用 不适用

(5). 按坏账计提方法分类披露

适用 不适用

按单项计提坏账准备：

适用 不适用

按组合计提坏账准备：

适用 不适用

如按预期信用损失一般模型计提坏账准备，请参照其他应收款披露：

适用 不适用

(6). 坏账准备的情况

适用 不适用

(7). 本期实际核销的应收票据情况

适用 不适用

其他说明

适用 不适用

5、应收账款

(1). 按账龄披露

适用 不适用

单位：元 币种：人民币

账龄	期末账面余额
1 年以内	

其中：1 年以内分项	
1 年以内小计	213,554,449.07
1 至 2 年	342,897.37
2 至 3 年	11,511.85
3 年以上	
3 至 4 年	
4 至 5 年	
5 年以上	994,895.99
合计	214,903,754.28

(2). 按坏账计提方法分类披露

√适用 □不适用

单位：元币种：人民币

类别	期末余额					期初余额				
	账面余额		坏账准备		账面价值	账面余额		坏账准备		账面价值
	金额	比例 (%)	金额	计提比例 (%)		金额	比例 (%)	金额	计提比例 (%)	
按单项计提坏账准备	13,235,367.94	6.16			13,235,367.94	758,945.05	13.43	758,945.05	100	
按组合计提坏账准备	201,668,386.34	93.84	7,119,951.51	3.53	194,548,434.83	4,892,174.94	86.57	763,422.45	15.60	4,128,752.49
合计	214,903,754.28	/	7,119,951.51	/	207,783,802.77	5,651,119.99	/	1,522,367.50	/	4,128,752.49

按单项计提坏账准备：

□适用 √不适用

按组合计提坏账准备：

√适用 □不适用

组合计提项目：按信用风险特征组合计提坏账准备

单位：元 币种：人民币

名称	期末余额		
	应收账款	坏账准备	计提比例 (%)
1 年以内	200,319,081.13	6,009,572.43	3.00
1 年至 2 年	342,897.37	109,727.16	32.00
2 年至 3 年	11,511.85	5,755.93	50.00
5 年以上	994,895.99	994,895.99	100.00
合计	201,668,386.34	7,119,951.51	3.53

按组合计提坏账的确认标准及说明：

√适用 □不适用

以预期信用损失为基础，考虑了不同客户的信用风险特征，以账龄组合为基础评估应收款项的预期信用损失。

如按预期信用损失一般模型计提坏账准备，请参照其他应收款披露：

□适用 √不适用

(3). 坏账准备的情况

√适用 □不适用

单位：元 币种：人民币

类别	期初余额	本期变动金额				期末余额
		计提	收回或转回	转销或核销	其他变动	
本期变动	1,522,367.50	390,862.65	3,099,343.49		8,306,064.85	7,119,951.51
合计	1,522,367.50	390,862.65	3,099,343.49		8,306,064.85	7,119,951.51

其中本期坏账准备收回或转回金额重要的：

□适用 √不适用

(4). 本期实际核销的应收账款情况

□适用 √不适用

(5). 按欠款方归集的期末余额前五名的应收账款情况

√适用 □不适用

单位：元 币种：人民币

单位名称	期末余额	占应收账款总额的比例(%)	坏账准备余额
江西江中昌润医药有限责任公司	13,235,367.94	6.16	
云南济生药业有限公司	8,717,423.19	4.06	261,522.70
江西华祺医药有限公司	6,501,391.45	3.03	195,041.74
国药控股北京天星普信生物医药有限公司	4,690,899.24	2.18	140,726.98
江西南华（上药）医药有限公司	4,503,386.88	2.10	135,101.61
合计	37,648,468.70	17.53	732,393.03

(6). 因金融资产转移而终止确认的应收账款

□适用 √不适用

(7). 转移应收账款且继续涉入形成的资产、负债金额

□适用 √不适用

其他说明：

□适用 √不适用

6、 应收款项融资

√适用 □不适用

单位：元 币种：人民币

项目	期末余额	期初余额
----	------	------

银行承兑汇票	38,905,841.22	
减：应收款项融资坏账准备		
合计	38,905,841.22	

应收款项融资本期增减变动及公允价值变动情况：

√适用 □不适用

公司自 2019 年 1 月 1 日之后，根据新金融工具准则，将部分应收票据重分类为以公允价值计量且其变动计入其他综合收益金融资产，列报为应收款项融资。

如按预期信用损失一般模型计提坏账准备，请参照其他应收款披露：

□适用 √不适用

其他说明：

√适用 □不适用

1、于 2019 年 12 月 31 日，本集团无已质押的应收款项融资（2018 年 12 月 31 日：无）。

2、已背书或贴现但在资产负债表日尚未到期的应收款项融资如下：

单位：元 币种：人民币

项目	期末终止确认金额	期末未终止确认金额
银行承兑票据	35,379,021.17	
合计	35,379,021.17	

于 2019 年 12 月 31 日，本集团无因出票人未履约而将票据转为应收账款的情况。

7、预付款项

(1). 预付款项按账龄列示

√适用 □不适用

单位：元 币种：人民币

账龄	期末余额		期初余额	
	金额	比例(%)	金额	比例(%)
1 年以内	18,796,194.24	96.75	18,944,356.98	99.03
1 至 2 年	623,769.18	3.21	163,872.91	0.86
2 至 3 年	4,731.63	0.03	0	0
3 年以上	2,564.76	0.01	20,918.44	0.11
合计	19,427,259.81	100.00	19,129,148.33	100.00

(2). 按预付对象归集的期末余额前五名的预付款情况

√适用 □不适用

单位名称	期末余额	占预付款项总额的比例(%)
四川省玉鑫药业有限公司	3,826,500.00	19.70
深圳市奇摩计算机有限公司	1,016,182.80	5.23
苏州泽达兴邦医药科技有限公司	983,383.80	5.06
东莞市健林医药科技有限公司	967,954.20	4.98
上海医药工业有限公司	951,000.00	4.90
合计	7,745,020.80	39.87

其他说明

适用 不适用

8、其他应收款

项目列示

适用 不适用

单位：元 币种：人民币

项目	期末余额	期初余额
应收利息		
应收股利		
其他应收款	18,702,017.29	6,937,689.56
合计	18,702,017.29	6,937,689.56

其他说明：

适用 不适用

应收利息

(1). 应收利息分类

适用 不适用

(2). 重要逾期利息

适用 不适用

(3). 坏账准备计提情况

适用 不适用

其他说明：

适用 不适用

应收股利

(4). 应收股利

适用 不适用

(5). 重要的账龄超过 1 年的应收股利

适用 不适用

(6). 坏账准备计提情况

适用 不适用

其他说明：

适用 不适用

其他应收款

(7). 按账龄披露

√适用 □不适用

单位：元 币种：人民币

账龄	期末账面余额
1 年以内	
其中：1 年以内分项	
1 年以内小计	17,514,573.36
1 至 2 年	1,947,450.12
2 至 3 年	106,571.34
3 年以上	11,271,168.99
合计	30,839,763.81

(8). 按款项性质分类情况

√适用 □不适用

单位：元 币种：人民币

款项性质	期末账面余额	期初账面余额
往来款	19,316,923.14	8,517,355.28
备用金	9,245,763.63	1,316,748.21
保证金	1,468,641.46	1,292,058.00
代垫款	808,435.58	11,867,248.19
合计	30,839,763.81	22,993,409.68

(9). 坏账准备计提情况

√适用 □不适用

单位：元 币种：人民币

坏账准备	第一阶段	第二阶段	第三阶段	合计
	未来12个月预期信用损失	整个存续期预期信用损失(未发生信用减值)	整个存续期预期信用损失(已发生信用减值)	
2019年1月1日余额	9,879,070.67		6,176,649.45	16,055,720.12
2019年1月1日余额在本期				
--转入第二阶段				
--转入第三阶段				
--转回第二阶段				
--转回第一阶段				
本期计提	1,314,579.51			1,314,579.51
本期转回	8,944,027.50			8,944,027.50
本期转销				
本期核销				
其他变动				
收购子公司	2,040,161.03		1,671,313.36	3,711,474.39
2019年12月31日余额	4,289,783.71		7,847,962.81	12,137,746.52

对本期发生损失准备变动的其他应收款账面余额显著变动的情况说明：

适用 不适用

本期坏账准备计提金额以及评估金融工具的信用风险是否显著增加的采用依据：

适用 不适用

(10). 坏账准备的情况

适用 不适用

单位：元币种：人民币

类别	期初余额	本期变动金额				期末余额
		计提	收回或转回	转销或核销	其他变动	
本期变动	16,055,720.12	1,314,579.51	8,944,027.50		3,711,474.39	12,137,746.52
合计	16,055,720.12	1,314,579.51	8,944,027.50		3,711,474.39	12,137,746.52

其中本期坏账准备转回或收回金额重要的：

适用 不适用

(11). 本期实际核销的其他应收款情况

适用 不适用

(12). 按欠款方归集的期末余额前五名的其他应收款情况

适用 不适用

单位：元 币种：人民币

单位名称	款项的性质	期末余额	账龄	占其他应收款期末余额合计数的比例(%)	坏账准备期末余额
上海久和公司	往来款	3,800,000.00	5年以上	12.33	3,800,000.00
南昌市新建区燃气有限公司	往来款	2,825,482.98	1年以内	9.17	84,764.49
童晓琴	备用金	1,831,488.69	1年以内	5.94	54,944.66
南昌市土地储备中心	往来款	1,549,677.81	5年以上	5.03	1,549,677.81
涂愈	备用金	1,186,782.52	1年以内	3.85	35,603.48
合计	/	11,193,432.00	/	36.32	5,524,990.44

(13). 涉及政府补助的应收款项

适用 不适用

(14). 因金融资产转移而终止确认的其他应收款

适用 不适用

(15). 转移其他应收款且继续涉入形成的资产、负债的金额

□适用 √不适用

其他说明：

□适用 √不适用

9、存货

(1). 存货分类

√适用 □不适用

单位：元 币种：人民币

项目	期末余额			期初余额		
	账面余额	存货跌价准备/ 合同履约成本 减值准备	账面价值	账面余额	存货跌价准备/ 合同履约成本 减值准备	账面价值
原材料	144,805,831.60	58,396,348.20	86,409,483.40	116,547,567.53	59,009,155.26	57,538,412.27
库存商品	75,470,357.52	5,949,705.89	69,520,651.63	67,050,723.94	4,260,443.55	62,790,280.39
周转材料	8,319,906.64	2,830,473.93	5,489,432.71	9,215,086.10	3,411,947.16	5,803,138.94
自制半成品	55,569,401.12		55,569,401.12	31,631,451.70		31,631,451.70
包装物	24,191,481.67	1,437,362.05	22,754,119.62	16,053,803.73	2,187,325.45	13,866,478.28
低值易耗品	2,778,151.85	18,929.92	2,759,221.93	235,753.28	18,929.92	216,823.36
合计	311,135,130.40	68,632,819.99	242,502,310.41	240,734,386.28	68,887,801.34	171,846,584.94

(2). 存货跌价准备及合同履约成本减值准备

√适用 □不适用

单位：元 币种：人民币

项目	期初余额	本期增加金额		本期减少金额		期末余额
		计提	其他	转回或转销	其他	
原材料	59,009,155.26	705,996.53		1,318,803.59		58,396,348.20
库存商品	4,260,443.55	3,292,615.89		1,603,353.55		5,949,705.89
周转材料	3,411,947.16			581,473.23		2,830,473.93
包装物	2,187,325.45			749,963.40		1,437,362.05
低值易耗品	18,929.92					18,929.92
合计	68,887,801.34	3,998,612.42		4,253,593.77		68,632,819.99

(3). 存货期末余额含有借款费用资本化金额的说明

□适用 √不适用

(4). 合同履约成本本期摊销金额的说明

□适用 √不适用

其他说明

□适用 √不适用

10、合同资产**(1). 合同资产情况**

□适用 √不适用

(2). 报告期内账面价值发生重大变动的金额和原因

□适用 √不适用

(3). 本期合同资产计提减值准备情况

□适用 √不适用

如按预期信用损失一般模型计提坏账准备，请参照其他应收款披露：

□适用 √不适用

其他说明：

□适用 √不适用

11、持有待售资产

□适用 √不适用

12、一年内到期的非流动资产

□适用 √不适用

期末重要的债权投资和其他债权投资：

□适用 √不适用

13、其他流动资产

√适用 □不适用

单位：元 币种：人民币

项目	期末余额	期初余额
委托贷款		94,920,691.15
待抵扣进项税额	6,517,061.88	7,308,517.88
银行理财	50,121,388.89	
合计	56,638,450.77	102,229,209.03

其他说明

于 2019 年 12 月 31 日，本集团拥有的理财产品为境内银行机构发行的保本保收益理财产品。

14、债权投资**(1). 债权投资情况**

√适用 □不适用

单位：元 币种：人民币

项目	期末余额			期初余额		
	账面余额	减值准备	账面价值	账面余额	减值准备	账面价值
委托贷款	10,800,000.00	324,000.00	10,476,000.00			
合计	10,800,000.00	324,000.00	10,476,000.00			

(2). 期末重要的债权投资

□适用 √不适用

(3). 减值准备计提情况

√适用 □不适用

单位：元 币种：人民币

减值准备	第一阶段	第二阶段	第三阶段	合计
	未来 12 个月 预期信用损失	整个存续期预期信 用损失(未发生信 用减值)	整个存续期预期信 用损失(已发生信 用减值)	
2019年1月1日余 额				
2019年1月1日余 额在本期				
--转入第二阶段				
--转入第三阶段				
--转回第二阶段				
--转回第一阶段				
本期计提	324,000.00			324,000.00
本期转回				
本期转销				
本期核销				
其他变动				
2019年12月31日 余额	324,000.00			324,000.00

对本期发生损失准备变动的债权投资账面余额显著变动的情况说明：

□适用 √不适用

本期减值准备计提金额以及评估金融工具的信用风险是否显著增加的采用依据

□适用 √不适用

其他说明

□适用 √不适用

15、 其他债权投资**(1). 其他债权投资情况**

□适用 √不适用

(2). 期末重要的其他债权投资

□适用 √不适用

(3). 减值准备计提情况

□适用 √不适用

本期减值准备计提金额以及评估金融工具的信用风险是否显著增加的采用依据

适用 不适用

其他说明：

适用 不适用

16、长期应收款

(1). 长期应收款情况

适用 不适用

(2). 坏账准备计提情况

适用 不适用

本期坏账准备计提金额以及评估金融工具的信用风险是否显著增加的采用依据

适用 不适用

(3). 因金融资产转移而终止确认的长期应收款

适用 不适用

(4). 转移长期应收款且继续涉入形成的资产、负债金额

适用 不适用

其他说明

适用 不适用

17、长期股权投资

适用 不适用

单位：元 币种：人民币

被投资单位	期初余额	本期增减变动							期末余额	减值准备期末余额	
		追加投资	减少投资	权益法下确认的投资损益	其他综合收益调整	其他权益变动	宣告发放现金股利或利润	计提减值准备			其他
一、合营企业											
二、联营企业											
江西本草天工科技有限责任公司	41,724,223.21			-220,553.78						41,503,669.43	
北京江中高科技投资有限责任公司	2,223,761.51			2,654,159.69						4,877,921.20	
北京正旦国际科技	13,369,947.32			-5,778,364.90						7,591,582.42	

有限责任公司										
小计	57,317,932.04			-3,344,758.99						53,973,173.05
合计	57,317,932.04			-3,344,758.99						53,973,173.05

18、其他权益工具投资

(1). 其他权益工具投资情况

适用 不适用

(2). 非交易性权益工具投资的情况

适用 不适用

其他说明：

适用 不适用

19、其他非流动金融资产

适用 不适用

单位：元 币种：人民币

项目	期末余额	期初余额
公允价值计量且其变动计入当期损益的金融资产	153,825,117.00	163,825,117.00
合计	153,825,117.00	163,825,117.00

其他说明：

适用 不适用

根据新金融工具准则，本集团将持有的非上市公司股权投资重分类为以公允价值计量且其变动计入当期损益的金融资产，列报为其他非流动金融资产。上表中“期初余额”已考虑会计政策变更的影响。

20、投资性房地产

投资性房地产计量模式

不适用

21、固定资产

项目列示

适用 不适用

单位：元 币种：人民币

项目	期末余额	期初余额
固定资产	1,062,914,134.83	934,056,948.80
固定资产清理		
合计	1,062,914,134.83	934,056,948.80

其他说明：

适用 不适用

固定资产

(1). 固定资产情况

适用 不适用

单位：元 币种：人民币

项目	房屋及建筑物	机器设备	运输工具	电子设备	化工设备	其他	合计
一、账面原值：							
1. 期初余额	940,538,462.83	466,589,617.74	23,589,311.54	63,008,494.81	24,695,896.58	83,242,193.96	1,601,663,977.46
2. 本期增加金额	137,353,214.17	56,364,503.08	1,172,294.31	14,537,189.12	1,497,554.29	18,477,965.18	229,402,720.15
(1) 购置	184,555.09	5,529,903.72	257,560.31	10,032,707.12	1,497,554.29	18,477,965.18	35,980,245.71
(2) 在建工程转入	46,316,141.21	21,015,516.35					67,331,657.56
(3) 企业合并增加	90,852,517.87	29,819,083.01	914,734.00	4,504,482.00			126,090,816.88
3. 本期减少金额	38,862.00	4,473,142.94	46,800.00	8,077,370.71		194,137.75	12,830,313.40
(1) 处置或报废	38,862.00	4,473,142.94	46,800.00	8,077,370.71		194,137.75	12,830,313.40
4. 期末余额	1,077,852,815.00	518,480,977.88	24,714,805.85	69,468,313.22	26,193,450.87	101,526,021.39	1,818,236,384.21
二、累计折旧							
1. 期初余额	230,878,472.59	305,632,288.10	18,617,765.82	38,743,004.88	18,048,802.33	55,686,694.94	667,607,028.66
2. 本期增加金额	42,132,171.78	34,739,214.37	1,340,833.68	8,445,378.71	1,287,889.22	11,540,156.17	99,485,643.93
(1) 计提	42,132,171.78	34,739,214.37	1,340,833.68	8,445,378.71	1,287,889.22	11,540,156.17	99,485,643.93
3. 本期减少金额	38,862.00	3,887,261.57	44,984.50	7,616,971.44		182,343.70	11,770,423.21
(1) 处置或报废	38,862.00	3,887,261.57	44,984.50	7,616,971.44		182,343.70	11,770,423.21
4. 期末余额	272,971,782.37	336,484,240.90	19,913,615.00	39,571,412.15	19,336,691.55	67,044,507.41	755,322,249.38
三、减值准备							
1. 期初余额							
2. 本期增加金额							
(1) 计提							
3. 本期减少金额							
(1) 处置或报废							

4. 期末余额							
四、账面价值							
1. 期末账面价值	804,881,032.63	181,996,736.98	4,801,190.85	29,896,901.07	6,856,759.32	34,481,513.98	1,062,914,134.8
2. 期初账面价值	709,659,990.24	160,957,329.64	4,971,545.72	24,265,489.93	6,647,094.25	27,555,499.02	934,056,948.8

(2). 暂时闲置的固定资产情况

□适用 √不适用

(3). 通过融资租赁租入的固定资产情况

□适用 √不适用

(4). 通过经营租赁租出的固定资产

√适用 □不适用

单位：元 币种：人民币

项目	期末账面价值
房屋及建筑物	82,458,419.91
合计	82,458,419.91

(5). 未办妥产权证书的固定资产情况

√适用 □不适用

单位：元 币种：人民币

项目	账面价值	未办妥产权证书的原因
植物有效成分提取及保健食品生产项目房产	159,308,947.14	正在办理中
药谷研发大楼	145,117,681.27	正在办理中
子公司新口服固体车间项目房产	23,140,722.20	正在办理中
子公司新颗粒剂车间大楼	13,858,803.52	正在办理中
子公司 GMP 阴凉库	4,011,294.56	正在办理中
子公司新提取大楼	3,632,913.60	正在办理中
子公司新片剂大楼	3,358,202.02	正在办理中
子公司新综合办公培训大楼	3,228,286.96	正在办理中
合计	355,656,851.27	

其他说明：

√适用 □不适用

于 2019 年 12 月 31 日，本集团正在为账面价值总计人民币 355,656,851.27 元（2018 年 12 月 31 日：人民币 314,167,622.47 元）的房屋申请产权证明及办理登记或过户手续。本公司管理层认为本集团有权合法、有效地占用并使用上述房屋，并且本公司管理层认为上述事项不会对本集团 2019 年 12 月 31 日的整体财务状况构成任何重大不利影响。

固定资产清理

□适用 √不适用

22、在建工程**项目列示**

√适用 □不适用

单位：元 币种：人民币

项目	期末余额	期初余额
在建工程		20,426,710.32
工程物资		
合计		20,426,710.32

其他说明：

□适用 √不适用

在建工程**(1). 在建工程情况**

√适用 □不适用

单位：元 币种：人民币

项目	期末余额			期初余额		
	账面余额	减值准备	账面价值	账面余额	减值准备	账面价值
药谷 750 亩地块管网工程提升项目				6,671,120.38		6,671,120.38
江中大厦中央空调改造项目				1,315,424.13		1,315,424.13
药谷制剂大楼车棚扩建项目				175,369.37		175,369.37
蚓激酶干粉扩产技改项目				1,144,599.74		1,144,599.74
道路交通安全设施项目				1,946,414.89		1,946,414.89
江中大厦新增办公区项目				3,450,174.72		3,450,174.72
江中特殊医学用途配方食品车间生产项目				3,267,158.83		3,267,158.83
江中药谷科研中心融合改造项目				1,393,630.09		1,393,630.09
员工停车场项目				560,727.26		560,727.26
罗亭生产区绿化项目				502,090.91		502,090.91
合计				20,426,710.32		20,426,710.32

(2). 重要在建工程项目本期变动情况

√适用 □不适用

单位：元 币种：人民币

项目名称	预算数	期初余额	本期增加金额	本期转入固定资产金额	本期其他减少金额	期末余额	工程累计投入占预算比例(%)	工程进度	利息资本化累计金额	其中：本期利息资本化金额	本期利息资本化率(%)	资金来源
药谷 750 亩地块管网工程提升项目	10,500,000.00	6,671,120.38	2,809,408.57	9,480,528.95			90.29					自筹
江中大厦中央空调改造项目	3,200,000.00	1,315,424.13		1,315,424.13			41.11					自筹
药谷制剂大楼车棚扩建项目	280,000.00	175,369.37		175,369.37			62.63					自筹
蚓激酶干粉扩产技改项目	6,690,000.00	1,144,599.74	616,586.92	1,761,186.66			26.33					自筹
道路交通安全设施项目	4,471,600.00	1,946,414.89	1,340,982.72	3,287,397.61			73.52					自筹
江中大厦新增办公区项目	4,200,000.00	3,450,174.72		3,450,174.72			82.15					自筹
江中特殊医学用途配方食品车间生产项目	10,300,000.00	3,267,158.83	3,365,516.35	6,632,675.18			64.39					自筹
江中药谷科研中心融合改造项目	3,900,000.00	1,393,630.09	1,364,855.17	2,758,485.26			70.73					自筹
员工停车场项目	3,530,000.00	560,727.26	2,524,561.22	3,085,288.48			87.40					自筹
罗亭生产区绿化项目	3,900,000.00	502,090.91	932,454.84	1,434,545.75			36.78					自筹
子公司新口服固体车间项目	42,000,000.00		33,024,443.35	33,024,443.35			78.63					自筹
合计	92,971,600.00	20,426,710.32	45,978,809.14	66,405,519.46			/	/			/	/

(3). 本期计提在建工程减值准备情况

适用 不适用

其他说明

适用 不适用

工程物资

(4). 工程物资情况

适用 不适用

23、生产性生物资产

(1). 采用成本计量模式的生产性生物资产

适用 不适用

(2). 采用公允价值计量模式的生产性生物资产

□适用 √不适用

其他说明

□适用 √不适用

24、油气资产

□适用 √不适用

25、使用权资产

□适用 √不适用

26、无形资产

(1). 无形资产情况

√适用 □不适用

单位：元 币种：人民币

项目	土地使用权	非专利技术	软件使用权	专利权	商标权	合计
一、账面原值						
1. 期初余额	415,648,101.44	2,875,850.00	400,516.03	1,868,000.00	93,961,000.00	514,753,467.47
2. 本期增加金额	29,187,190.00	28,201,700.00	478,600.00		117,000.00	57,984,490.00
(1) 购置	5,981,390.00					5,981,390.00
(2) 内部研发						
(3) 企业合并增加	23,205,800.00	28,201,700.00	478,600.00		117,000.00	52,003,100.00
3. 本期减少金额			249,572.64			249,572.64
(1) 处置			249,572.64			249,572.64
4. 期末余额	444,835,291.44	31,077,550.00	629,543.39	1,868,000.00	94,078,000.00	572,488,384.83
二、累计摊销						
1. 期初余额	100,356,445.23	2,875,850.00	276,826.31	1,868,000.00	93,871,533.34	199,248,654.88
2. 本期增加金额	10,747,298.56	2,600,600.06	77,844.73		59,525.00	13,485,268.35
(1) 计提	10,747,298.56	2,600,600.06	77,844.73		59,525.00	13,485,268.35
3. 本期减少金额			249,572.64			249,572.64
(1) 处置			249,572.64			249,572.64
4. 期末余额	111,103,743.79	5,476,450.06	105,098.40	1,868,000.00	93,931,058.34	212,484,350.59
三、减值准备						
1. 期初余额						

2. 本期增加金额						
(1) 计提						
3. 本期减少金额						
(1) 处置						
4. 期末余额						
四、账面价值						
1. 期末账面价值	333,731,547.65	25,601,099.94	524,444.99		146,941.66	360,004,034.24
2. 期初账面价值	315,291,656.21		123,689.72		89,466.66	315,504,812.59

(2). 未办妥产权证书的土地使用权情况

适用 不适用

其他说明：

适用 不适用

27、开发支出

适用 不适用

28、商誉

(1). 商誉账面原值

适用 不适用

单位：元 币种：人民币

被投资单位名称或形成商誉的事项	期初余额	本期增加		本期减少		期末余额
		企业合并形成的		处置		
江西南昌桑海制药有限责任公司		6,079,127.85				6,079,127.85
江西南昌济生制药有限责任公司		8,697,006.41				8,697,006.41
合计		14,776,134.26				14,776,134.26

(2). 商誉减值准备

适用 不适用

(3). 商誉所在资产组或资产组组合的相关信息

适用 不适用

(4). 说明商誉减值测试过程、关键参数（例如预计未来现金流量现值时的预测期增长率、稳定期增长率、利润率、折现率、预测期等，如适用）及商誉减值损失的确认方法

适用 不适用

本集团于 2019 年 1 月收购江西南昌桑海制药有限责任公司，形成商誉人民币 6,079,127.85 元，其计算过程参见本节“八、合并范围的变更”之“1、非同一控制下企业合并”。

本集团于 2019 年 1 月收购江西南昌济生制药有限责任公司，形成商誉人民币 8,697,006.41 元，其计算过程参见本节“八、合并范围的变更”之“1、非同一控制下企业合并”。

企业合并取得的商誉已经分配至桑海制药资产组、济生制药资产组以进行减值测试。可收回金额采用资产组的预计未来现金流量的现值，根据管理层批准的 5 年期的财务预算基础上的现金流量预测来确定。现金流量预测所用的折现率为 12%，用于推断 5 年以后的桑海制药资产组和济生制药资产组现金流量的增长率均为 3%。

以下说明了管理层为进行商誉的减值测试，在确定现金流量预测时做出的关键假设：

预算毛利率：确定基础是在预算年度前一年实现的平均毛利率基础上，根据预计效率的提高及预计市场开发情况适当提高该平均毛利率。

折现率：采用的折现率是反映相关资产组特定风险的税后折现率。

分配至桑海制药资产组、济生制药资产组的关键假设的金额与本集团历史经验及外部信息一致。

(5). 商誉减值测试的影响

适用 不适用

其他说明

适用 不适用

29、长期待摊费用

适用 不适用

单位：元 币种：人民币

项目	期初余额	本期增加金额	本期摊销金额	其他减少金额	期末余额
荧光硅胶粒子及其用途使用	532,407.37		55,555.56		476,851.81
产品研发服务费	600,000.00		200,000.00		400,000.00
合计	1,132,407.37		255,555.56		876,851.81

30、递延所得税资产/递延所得税负债

(1). 未经抵销的递延所得税资产

适用 不适用

单位：元 币种：人民币

项目	期末余额		期初余额	
	可抵扣暂时性差异	递延所得税资产	可抵扣暂时性差异	递延所得税资产
资产减值准备	26,463,213.93	5,309,547.43	23,436,153.09	3,843,479.03
内部交易未实现利润	6,826,791.09	1,706,697.77	9,494,534.80	2,373,633.70

可抵扣亏损	38,347,997.81	9,586,999.45	43,332,839.58	10,833,209.90
预提费用	46,848,132.98	11,712,033.24		
递延收益	58,082,378.20	8,712,356.73	59,659,658.37	8,948,948.76
合计	176,568,514.01	37,027,634.62	135,923,185.84	25,999,271.39

(2). 未经抵销的递延所得税负债

√适用 □不适用

单位：元 币种：人民币

项目	期末余额		期初余额	
	应纳税暂时性差异	递延所得税负债	应纳税暂时性差异	递延所得税负债
非同一控制企业合并资产评估增值	94,432,628.44	23,608,157.11		
其他债权投资公允价值变动	28,225,117.00	4,233,767.55		
合计	122,657,745.44	27,841,924.66		

(3). 以抵销后净额列示的递延所得税资产或负债

□适用 √不适用

(4). 未确认递延所得税资产明细

√适用 □不适用

单位：元 币种：人民币

项目	期末余额	期初余额
可抵扣亏损	17,716,137.62	16,009,476.34
可抵扣暂时性差异	61,779,172.29	63,979,735.90
合计	79,495,309.91	79,989,212.24

(5). 未确认递延所得税资产的可抵扣亏损将于以下年度到期

√适用 □不适用

单位：元 币种：人民币

年份	期末金额	期初金额	备注
2020年	6,159,201.84	8,020,531.70	
2021年	5,300,924.18	5,300,924.18	
2022年			
2023年	2,688,020.46	2,688,020.46	
2024年	3,567,991.14		
合计	17,716,137.62	16,009,476.34	/

其他说明：

√适用 □不适用

本集团认为未来不是很可能产生用于抵扣上述可抵扣暂时性差异和可抵扣亏损的应纳税所得额，因此未确认以上项目的递延所得税资产。

31、其他非流动资产

√适用 □不适用

单位：元 币种：人民币

项目	期末余额			期初余额		
	账面余额	减值准备	账面价值	账面余额	减值准备	账面价值
预付工程设备款	3,594,257.39		3,594,257.39	7,521,060.21		7,521,060.21
艺术品				12,165,746.27		12,165,746.27
委托贷款						
合计	3,594,257.39		3,594,257.39	19,686,806.48		19,686,806.48

注：上表中“期初余额”已考虑会计政策变更的影响。

32、短期借款**(1). 短期借款分类**

□适用 √不适用

(2). 已逾期未偿还的短期借款情况

□适用 √不适用

其中重要的已逾期未偿还的短期借款情况如下：

□适用 √不适用

其他说明

□适用 √不适用

33、交易性金融负债

□适用 √不适用

34、衍生金融负债

□适用 √不适用

35、应付票据**(1). 应付票据列示**

□适用 √不适用

36、应付账款**(1). 应付账款列示**

√适用 □不适用

单位：元 币种：人民币

项目	期末余额	期初余额
1 年以内	53,908,087.48	110,865,621.71
1 至 2 年	155,377.28	3,359,745.35
2 至 3 年	981,068.32	680,641.12

3 年以上	1,260,528.50	4,642,962.82
合计	56,305,061.58	119,548,971.00

(2). 账龄超过 1 年的重要应付账款

适用 不适用

其他说明

适用 不适用

37、预收款项

(1). 预收账款项列示

适用 不适用

(2). 账龄超过 1 年的重要预收款项

适用 不适用

其他说明

适用 不适用

38、合同负债

(1). 合同负债情况

适用 不适用

单位：元 币种：人民币

项目	期末余额	期初余额
1 年以内	111,667,304.29	100,742,413.82
1 年以上	327,654.62	274,758.84
合计	111,994,958.91	101,017,172.66

注：上表中“期初余额”已考虑会计政策变更的影响。

(2). 报告期内账面价值发生重大变动的金额和原因

适用 不适用

其他说明：

适用 不适用

通常情况下，本集团收到客户支付的销售货款的时间晚于履行履约义务即确认收入的时间，即会给予客户信用期。少数情况下，当本集团收到客户提前支付的销售货款后，一般会在 3 个月左右的时间内履行履约义务并确认收入。

39、应付职工薪酬

(1). 应付职工薪酬列示

适用 不适用

单位：元 币种：人民币

项目	期初余额	本期增加	本期减少	期末余额
一、短期薪酬	57,573,243.08	452,405,104.93	397,182,258.21	112,796,089.80

二、离职后福利-设定提存计划	5,168,294.75	37,625,182.39	39,586,871.32	3,206,605.82
三、辞退福利		2,310,558.00	2,270,558.00	40,000.00
四、一年内到期的其他福利				
合计	62,741,537.83	492,340,845.32	439,039,687.53	116,042,695.62

(2). 短期薪酬列示

√适用 □不适用

单位：元 币种：人民币

项目	期初余额	本期增加	本期减少	期末余额
一、工资、奖金、津贴和补贴	53,660,822.09	398,092,292.30	344,453,848.18	107,299,266.21
二、职工福利费	539,080.38	11,870,422.81	11,696,308.19	713,195.00
三、社会保险费	2,354,292.76	14,780,118.58	14,545,102.13	2,589,309.21
其中：医疗保险费	2,164,844.88	13,156,125.82	13,018,444.73	2,302,525.97
工伤保险费	66,218.74	720,757.33	684,617.75	102,358.32
生育保险费	123,229.14	903,235.43	842,039.65	184,424.92
四、住房公积金	535,940.00	18,191,672.68	17,460,222.68	1,267,390.00
五、工会经费和职工教育经费	483,107.85	9,470,598.56	9,026,777.03	926,929.38
六、短期带薪缺勤				
七、短期利润分享计划				
合计	57,573,243.08	452,405,104.93	397,182,258.21	112,796,089.80

(3). 设定提存计划列示

√适用 □不适用

单位：元 币种：人民币

项目	期初余额	本期增加	本期减少	期末余额
1、基本养老保险	4,986,426.59	36,750,561.98	38,713,065.95	3,023,922.62
2、失业保险费	181,868.16	874,620.41	873,805.37	182,683.20
合计	5,168,294.75	37,625,182.39	39,586,871.32	3,206,605.82

其他说明：

□适用 √不适用

40、应交税费

√适用 □不适用

单位：元 币种：人民币

项目	期末余额	期初余额
增值税	30,592,902.92	61,423,765.57
企业所得税	22,449,682.23	11,274,485.52
个人所得税	2,690,551.86	961,810.77

城市维护建设税	2,466,734.68	4,974,775.19
土地使用税	2,389,498.45	2,211,677.53
房产税	1,872,841.56	1,766,470.65
教育费附加	1,058,428.42	2,134,313.77
地方教育费附加	705,618.95	1,419,097.14
其他	319,352.62	166,824.17
合计	64,545,611.69	86,333,220.31

41、其他应付款

项目列示

适用 不适用

单位：元 币种：人民币

项目	期末余额	期初余额
应付利息		
应付股利		
其他应付款	400,024,517.30	100,785,451.30
合计	400,024,517.30	100,785,451.30

注：上表中“期初余额”已考虑会计政策变更的影响。

其他说明：

适用 不适用

应付利息

(1). 分类列示

适用 不适用

应付股利

(2). 分类列示

适用 不适用

其他应付款

(1). 按款项性质列示其他应付款

适用 不适用

单位：元 币种：人民币

项目	期末余额	期初余额
待费用	332,751,813.38	80,681,019.68
往来款	41,177,412.65	7,145,600.00
保证金	13,058,598.37	10,460,900.00
其他	13,036,692.90	2,497,931.62
合计	400,024,517.30	100,785,451.30

注：上表中“期初余额”已考虑会计政策变更的影响。

(2). 账龄超过 1 年的重要其他应付款

√适用 □不适用

单位：元 币种：人民币

项目	期末余额	未偿还或结转的原因
江西建工第二建筑有限责任公司	38,263,281.69	尚未结清
江西南昌桑海集团有限公司	19,037,913.54	尚未结清
江西省桑海经济技术开发区土地管理局	14,849,017.40	尚未结清
合计	72,150,212.63	/

其他说明：

□适用 √不适用

42、持有待售负债

□适用 √不适用

43、1 年内到期的非流动负债

√适用 □不适用

单位：元 币种：人民币

项目	期末余额	期初余额
1 年内到期的长期应付款		20,000,000.00
合计		20,000,000.00

44、其他流动负债

其他流动负债情况

√适用 □不适用

单位：元 币种：人民币

项目	期末余额	期初余额
运费		4,149,799.28
劳务费		2,418,475.94
其他		1,068,002.58
合计		7,636,277.80

短期应付债券的增减变动：

□适用 √不适用

其他说明：

□适用 √不适用

45、长期借款**(1). 长期借款分类**

□适用 √不适用

其他说明，包括利率区间：

适用 不适用

46、应付债券

(1). 应付债券

适用 不适用

(2). 应付债券的增减变动：（不包括划分为金融负债的优先股、永续债等其他金融工具）

适用 不适用

(3). 可转换公司债券的转股条件、转股时间说明

适用 不适用

(4). 划分为金融负债的其他金融工具说明

期末发行在外的优先股、永续债等其他金融工具基本情况

适用 不适用

期末发行在外的优先股、永续债等金融工具变动情况表

适用 不适用

其他金融工具划分为金融负债的依据说明：

适用 不适用

其他说明：

适用 不适用

47、租赁负债

适用 不适用

48、长期应付款

项目列示

适用 不适用

单位：元 币种：人民币

项目	期末余额	期初余额
长期应付款		50,000,000.00
专项应付款		
合计		50,000,000.00

其他说明：

适用 不适用

于 2018 年 12 月 31 日，本集团的长期应付款全部为项目扶持资金，该款项不计利息，已于 2019 年 4 月 12 日还清。

长期应付款**(1). 按款项性质列示长期应付款**

√适用 □不适用

单位：元 币种：人民币

项目	期初余额	期末余额
项目扶持资金		50,000,000.00
合计		50,000,000.00

其他说明：

于 2018 年 12 月 31 日，本集团的长期应付款全部为项目扶持资金，该款项不计利息，已于 2019 年 4 月 12 日还清。

专项应付款**(2). 按款项性质列示专项应付款**

□适用 √不适用

49、长期应付职工薪酬

□适用 √不适用

50、预计负债

□适用 √不适用

51、递延收益

递延收益情况

√适用 □不适用

单位：元 币种：人民币

项目	期初余额	本期增加	本期减少	期末余额
政府补助	59,799,658.37	4,758,800.00	6,476,080.17	58,082,378.20
合计	59,799,658.37	4,758,800.00	6,476,080.17	58,082,378.20

涉及政府补助的项目：

√适用 □不适用

单位：元 币种：人民币

负债项目	期初余额	本期新增补助金额	本期计入营业外收入金额	本期计入其他收益金额	其他变动	期末余额	与资产相关/与收益相关
科技专项资金	2,069,774.04	98,800.00		300,000.00		1,868,574.04	与资产相关
植物有效成分提取及保健食品项目产业扶持资金	43,533,000.00			4,837,000.00		38,696,000.00	与资产相关

中药提取智能制造新模式工业转型升级资金	4,095,000.00			560,000.00		3,535,000.00	与资产相关
江中药谷智能化生产项目升级改造扶持资金	480,000.00			120,000.00		360,000.00	与资产相关
基建投资新功能培育平台建设专项投资资金		500,000.00				500,000.00	与资产相关
省级工业转型升级专项资金	1,983,333.33			200,000.00		1,783,333.33	与资产相关
乌鸡活性肽关键技术研究资金	150,000.00			150,000.00			与收益相关
中药保健品智能制造试点示范扶持资金	3,500,000.00					3,500,000.00	与收益相关
新型药用辅料壳聚糖工业化生产技术体系的构建与质量标准化研究资金	1,021,300.00	2,109,500.00				3,130,800.00	与收益相关
健胃消食片在线检测智能制造研究与运用资金	1,946,800.00	1,300,500.00		6,615.00		3,240,685.00	与收益相关
中药大品种-复方草珊瑚含片提取工艺优化项目资金	394,704.00			62,155.80		332,548.20	与收益相关
中药吊篮式循环提取与MVR浓缩集成产业化示范生产线项目资金	125,747.00			90,309.37		35,437.63	与收益相关
多元化中药生产能源管理平台关键技术研究项目资金	500,000.00					500,000.00	与收益相关
基建投资新功能培育平台建设专项投资资金		300,000.00				300,000.00	与收益相关
南昌洪城特聘专家资金		150,000.00		150,000.00			与收益相关
省级工业转型升级第二批专项资金		300,000.00				300,000.00	与收益相关
合计	59,799,658.37	4,758,800.00		6,476,080.17		58,082,378.20	

其他说明：

适用 不适用

52、其他非流动负债

适用 不适用

53、股本

适用 不适用

单位：元 币种：人民币

	期初余额	本次变动增减（+、-）					期末余额
		发行新股	送股	公积金转股	其他	小计	
股份总数	420,000,000.00		+105,000,000.00			+105,000,000.00	525,000,000.00

其他说明：

2019年5月22日，本公司2018年度股东大会会议审议通过了《公司2018年度利润分配的议案》，决定实施以现金和股票股利相结合的利润分配方案。以2017年末总股本420,000,000股为基础，向全体股东每10股派发现金红利人民币3.5元（含税），共计派发现金股利人民币147,000,000.00元；同时每10股派送红股2.5股（含税），共计派送股票股利105,000,000股。本次分配后公司总股本由420,000,000股变更为525,000,000股。

54、其他权益工具**(1). 期末发行在外的优先股、永续债等其他金融工具基本情况**

□适用 √不适用

(2). 期末发行在外的优先股、永续债等金融工具变动情况表

□适用 √不适用

其他权益工具本期增减变动情况、变动原因说明，以及相关会计处理的依据：

□适用 √不适用

其他说明：

□适用 √不适用

55、资本公积

√适用 □不适用

单位：元 币种：人民币

项目	期初余额	本期增加	本期减少	期末余额
资本溢价（股本溢价）	371,974,992.25			371,974,992.25
其他资本公积	63,383,423.11			63,383,423.11
合计	435,358,415.36			435,358,415.36

56、库存股

□适用 √不适用

57、其他综合收益

□适用 √不适用

58、专项储备

□适用 √不适用

59、盈余公积

√适用 □不适用

单位：元 币种：人民币

项目	期初余额	本期增加	本期减少	期末余额
法定盈余公积	215,528,541.17	45,144,351.29		260,672,892.46
任意盈余公积				
储备基金				
企业发展基金				
其他				
合计	215,528,541.17	45,144,351.29		260,672,892.46

盈余公积说明，包括本期增减变动情况、变动原因说明：

根据公司法、本公司章程的规定，本公司按净利润的10%提取法定盈余公积金。法定盈余公积累计额为本公司注册资本50%以上的，可不再提取。

本公司在提取法定盈余公积金后，可提取任意盈余公积金。经批准，任意盈余公积金可用于弥补以前年度亏损或增加实收资本。

60、未分配利润

√适用 □不适用

单位：元 币种：人民币

项目	本期	上期
调整前上期末未分配利润	2,182,409,430.23	1,893,047,835.38
调整期初未分配利润合计数（调增+，调减-）	-9,264,334.47	
调整后期初未分配利润	2,173,145,095.76	1,893,047,835.38
加：本期归属于母公司所有者的净利润	463,596,527.40	470,248,224.88
减：提取法定盈余公积	45,144,351.29	45,886,630.03
应付普通股股利	147,000,000.00	135,000,000.00
转作股本的普通股股利	105,000,000.00	
提取任意盈余公积		
提取一般风险准备		
期末未分配利润	2,339,597,271.87	2,182,409,430.23

调整期初未分配利润明细：

1、由于《企业会计准则》及其相关新规定进行追溯调整，影响期初未分配利润-9,264,334.47 元。

61、营业收入和营业成本**(1). 营业收入和营业成本情况**

√适用 □不适用

单位：元 币种：人民币

项目	本期发生额		上期发生额	
	收入	成本	收入	成本
主营业务	2,443,508,732.86	815,110,904.59	1,750,309,039.46	570,901,314.34
其他业务	5,895,709.75	1,640,179.09	4,919,982.85	464,933.28
合计	2,449,404,442.61	816,751,083.68	1,755,229,022.31	571,366,247.62

(2). 合同产生的收入的情况

□适用 √不适用

合同产生的收入说明:

□适用 √不适用

(3). 履约义务的说明

□适用 √不适用

(4). 分摊至剩余履约义务的说明

□适用 √不适用

62、税金及附加

√适用 □不适用

单位：元 币种：人民币

项目	本期发生额	上期发生额
城市维护建设税	16,646,082.22	13,585,238.16
土地使用税	9,727,482.70	8,846,709.76
房产税	8,065,343.86	6,376,517.07
教育费附加	7,242,175.25	5,838,812.61
地方教育费附加	4,828,116.84	3,892,541.74
印花税	880,956.32	540,938.09
消费税	426,350.98	926,090.39
环境保护税	52,300.34	19,110.07
合计	47,868,808.51	40,025,957.89

63、销售费用

√适用 □不适用

单位：元 币种：人民币

项目	本期发生额	上期发生额
营销开支	313,358,145.97	100,312,173.54
薪酬福利	279,650,683.38	195,570,659.68
广告宣传促销费	255,849,057.39	193,732,425.71
运输费	19,475,608.19	12,875,538.12
折旧及摊销	513,537.97	505,038.32
合计	868,847,032.90	502,995,835.37

64、管理费用

√适用 □不适用

单位：元 币种：人民币

项目	本期发生额	上期发生额
薪酬福利	93,092,226.46	50,081,933.19
行政开支	35,604,326.72	28,072,931.31
折旧及摊销	28,192,384.13	15,084,685.77
税金	46,383.09	98,831.07
其他	9,836,959.42	2,097,056.64
合计	166,772,279.82	95,435,437.98

65、研发费用

√适用 □不适用

单位：元币种：人民币

项目	本期发生额	上期发生额
职工薪酬	20,930,986.10	13,922,267.43
折旧费	10,697,032.60	4,777,554.26
材料费	7,246,119.88	3,920,323.77
新产品设计费	2,451,366.02	3,288,968.11
日常研发费用	6,184,167.70	3,711,914.38
合计	47,509,672.30	29,621,027.95

66、财务费用

√适用 □不适用

单位：元 币种：人民币

项目	本期发生额	上期发生额
利息收入	-16,965,561.36	-10,443,764.15
银行手续费	305,489.66	284,265.74
合计	-16,660,071.70	-10,159,498.41

67、其他收益

√适用 □不适用

单位：元币种：人民币

项目	本期发生额	上期发生额
代扣个人所得税手续费返还		229,922.34
与日常活动相关的政府补助	20,475,773.36	6,175,108.30
合计	20,475,773.36	6,405,030.64

68、投资收益

√适用 □不适用

单位：元 币种：人民币

项目	本期发生额	上期发生额
权益法核算的长期股权投资收益	-3,344,758.99	3,485,632.47

处置长期股权投资产生的投资收益		
以公允价值计量且其变动计入当期损益的金融资产在持有期间的投资收益	2,700,000.00	
处置以公允价值计量且其变动计入当期损益的金融资产取得的投资收益	196,226.42	
持有至到期投资在持有期间的投资收益		
处置持有至到期投资取得的投资收益		
可供出售金融资产在持有期间取得的投资收益		5,000,000.00
处置可供出售金融资产取得的投资收益		
交易性金融资产在持有期间的投资收益		
其他权益工具投资在持有期间取得的股利收入		
债权投资在持有期间取得的利息收入	5,203,102.84	
其他债权投资在持有期间取得的利息收入		
处置交易性金融资产取得的投资收益		
处置其他权益工具投资取得的投资收益		
处置债权投资取得的投资收益		
处置其他债权投资取得的投资收益		
委托贷款利息收入	4,057,942.52	9,896,205.72
合计	8,812,512.79	18,381,838.19

69、净敞口套期收益

适用 不适用

70、公允价值变动收益

适用 不适用

单位：元 币种：人民币

产生公允价值变动收益的来源	本期发生额	上期发生额
交易性金融资产	13,590,253.91	
其中：衍生金融工具产生的公允价值变动收益		
交易性金融负债		
按公允价值计量的投资性房地产		
合计	13,590,253.91	

71、信用减值损失

√适用 □不适用

单位：元币种：人民币

项目	本期发生额	上期发生额
其他应收款坏账损失	7,629,447.98	
债权投资减值损失		
其他债权投资减值损失		
长期应收款坏账损失		
合同资产减值损失		
应收账款坏账损失	2,708,480.84	
债权投资坏账损失	-324,000.00	
合计	10,013,928.82	

72、资产减值损失

√适用 □不适用

单位：元 币种：人民币

项目	本期发生额	上期发生额
一、坏账损失		1,080,829.18
二、存货跌价损失及合同履约成本减值损失	-2,616,066.71	-4,071,777.39
三、可供出售金融资产减值损失		
四、持有至到期投资减值损失		
五、长期股权投资减值损失		
六、投资性房地产减值损失		
七、固定资产减值损失		
八、工程物资减值损失		
九、在建工程减值损失		
十、生产性生物资产减值损失		
十一、油气资产减值损失		
十二、无形资产减值损失		
十三、商誉减值损失		
十四、其他		
合计	-2,616,066.71	-2,990,948.21

73、资产处置收益

√适用 □不适用

单位：元币种：人民币

项目	本期发生额	上期发生额
固定资产处置（损失）/收益	-983,331.53	424,132.79
合计	-983,331.53	424,132.79

74、营业外收入

营业外收入情况

√适用 □不适用

单位：元 币种：人民币

项目	本期发生额	上期发生额	计入当期非经常性损益的金额
非流动资产处置利得合计			
其中：固定资产处置利得			
无形资产处置利得			
债务重组利得			
非货币性资产交换利得			
接受捐赠			
政府补助			
经批准无需支付的款项	1,376,352.35	24,028.09	1,376,352.35
处罚收入	372,721.48	239,241.38	372,721.48
与日常活动无关的政府补助		1,667,706.00	
其他	1,414,119.00	1,019,945.45	1,414,119.00
合计	3,163,192.83	2,950,920.92	3,163,192.83

计入当期损益的政府补助

适用 不适用

单位：元 币种：人民币

补助项目	本期发生金额	上期发生金额	与资产相关/与收益相关
财政奖励款		1,667,706.00	与收益相关

其他说明：

适用 不适用

75、营业外支出

适用 不适用

单位：元 币种：人民币

项目	本期发生额	上期发生额	计入当期非经常性损益的金额
非流动资产处置损失合计			
其中：固定资产处置损失			
无形资产处置损失			
债务重组损失			
非货币性资产交换损失			
赔偿罚款支出	2,888,156.53	1,546,591.50	2,888,156.53

对外捐赠	1,718,070.72	1,197,862.40	1,718,070.72
非流动资产毁损报废损失		318,964.42	
其他	166,241.13	108,042.20	166,241.13
合计	4,772,468.38	3,171,460.52	4,772,468.38

76、所得税费用

(1). 所得税费用表

√适用 □不适用

单位：元 币种：人民币

项目	本期发生额	上期发生额
当期所得税费用	87,387,208.88	76,473,643.66
递延所得税费用	-824,312.50	1,237,337.29
合计	86,562,896.38	77,710,980.95

(2). 会计利润与所得税费用调整过程

√适用 □不适用

单位：元 币种：人民币

项目	本期发生额
利润总额	565,999,432.19
按法定/适用税率计算的所得税费用	141,499,858.05
子公司适用不同税率的影响	-52,634,032.10
调整以前期间所得税的影响	
非应税收入的影响	28,071.37
不可抵扣的成本、费用和损失的影响	1,247,450.15
使用前期未确认递延所得税资产的可抵扣亏损的影响	-465,332.46
本期未确认递延所得税资产的可抵扣暂时性差异或可抵扣亏损的影响	823,042.01
加计扣除	-4,747,929.22
其他	811,768.58
所得税费用	86,562,896.38

其他说明：

√适用 □不适用

本集团所得税按在中国境内取得的估计应纳税所得额及适用税率计提。

77、其他综合收益

□适用 √不适用

78、现金流量表项目

(1). 收到的其他与经营活动有关的现金

√适用 □不适用

单位：元 币种：人民币

项目	本期发生额	上期发生额
----	-------	-------

政府补助	18,758,493.19	20,514,728.34
活期存款利息收入	16,965,561.36	10,443,764.15
营业外收入	1,786,840.48	1,326,560.28
其他	11,861,706.51	12,638,020.24
合计	49,372,601.54	44,923,073.01

(2). 支付的其他与经营活动有关的现金

√适用 □不适用

单位：元 币种：人民币

项目	本期发生额	上期发生额
经营性费用支出	599,266,194.89	376,932,319.23
合计	599,266,194.89	376,932,319.23

(3). 收到的其他与投资活动有关的现金

□适用 √不适用

(4). 支付的其他与投资活动有关的现金

√适用 □不适用

单位：元 币种：人民币

项目	本期发生额	上期发生额
委托贷款手续费		40,500.00
合计		40,500.00

(5). 收到的其他与筹资活动有关的现金

□适用 √不适用

(6). 支付的其他与筹资活动有关的现金

□适用 √不适用

79、现金流量表补充资料

(1). 现金流量表补充资料

√适用 □不适用

单位：元 币种：人民币

补充资料	本期金额	上期金额
1. 将净利润调节为经营活动现金流量：		
净利润	479,436,535.81	470,232,546.77
加：资产减值准备	-7,397,862.11	2,990,948.21
固定资产折旧、油气资产折耗、生产性生物资产折旧	99,485,643.93	62,417,053.73
使用权资产摊销		
无形资产摊销	13,485,268.35	10,126,921.27
长期待摊费用摊销	255,555.56	255,555.56
处置固定资产、无形资产和其他长期资产的损失（收益以“-”号填列）	983,331.53	-424,132.79

固定资产报废损失（收益以“-”号填列）		318,964.42
公允价值变动损失（收益以“-”号填列）	-13,590,253.91	
财务费用（收益以“-”号填列）		
投资损失（收益以“-”号填列）	-8,812,512.79	-18,381,838.19
递延所得税资产减少（增加以“-”号填列）	3,051,960.16	1,237,337.29
递延所得税负债增加（减少以“-”号填列）	-3,876,272.66	-
存货的减少（增加以“-”号填列）	1,903,899.20	18,511,779.07
经营性应收项目的减少（增加以“-”号填列）	42,560,681.80	-109,709,799.63
经营性应付项目的增加（减少以“-”号填列）	33,691,809.18	48,670,624.92
其他		
经营活动产生的现金流量净额	641,177,784.05	486,245,960.63
2. 不涉及现金收支的重大投资和筹资活动：		
债务转为资本		
一年内到期的可转换公司债券		
融资租入固定资产		
3. 现金及现金等价物净变动情况：		
现金的期末余额	927,299,786.18	1,014,607,600.45
减：现金的期初余额	1,014,607,600.45	724,846,456.79
加：现金等价物的期末余额		
减：现金等价物的期初余额		
现金及现金等价物净增加额	-87,307,814.27	289,761,143.66

(2). 本期支付的取得子公司的现金净额

√适用 □不适用

单位：元 币种：人民币

	金额
本期发生的企业合并于本期支付的现金或现金等价物	376,712,845.00
减：购买日子公司持有的现金及现金等价物	507,921,378.74
减：取得子公司及其他营业单位持有的	
现金和现金等价物	
加：以前期间发生的企业合并于本期支付的现金或现金等价物	
取得子公司支付的现金净额	-131,208,533.74

(3). 本期收到的处置子公司的现金净额

□适用 √不适用

(4). 现金和现金等价物的构成

√适用 □不适用

单位：元 币种：人民币

项目	期末余额	期初余额
一、现金		
其中：库存现金		
可随时用于支付的银行存款	927,281,183.40	1,014,534,474.66
可随时用于支付的其他货币资金	18,602.78	73,125.79
可用于支付的存放中央银行款项		
存放同业款项		
拆放同业款项		
二、现金等价物		
其中：三个月内到期的债券投资		
三、期末现金及现金等价物余额	927,299,786.18	1,014,607,600.45
其中：母公司或集团内子公司使用受限制的现金和现金等价物		

其他说明：

适用 不适用

80、所有者权益变动表项目注释

说明对上年期末余额进行调整的“其他”项目名称及调整金额等事项：

适用 不适用

81、所有权或使用权受到限制的资产

适用 不适用

82、外币货币性项目

(1). 外币货币性项目

适用 不适用

(2). 境外经营实体说明，包括对于重要的境外经营实体，应披露其境外主要经营地、记账本位币及选择依据，记账本位币发生变化的还应披露原因

适用 不适用

83、套期

适用 不适用

84、政府补助

(1). 政府补助基本情况

适用 不适用

单位：元 币种：人民币

种类	金额	列报项目	计入当期损益的金额
科技专项资金	300,000.00	其他收益	300,000.00
植物有效成分提取及保健食品项目产业扶持资金	4,837,000.00	其他收益	4,837,000.00

中药提取智能制造新模式工业转型升级资金	560,000.00	其他收益	560,000.00
江中药谷智能化生产项目升级改造扶持资金	120,000.00	其他收益	120,000.00
省级工业转型升级专项资金	200,000.00	其他收益	200,000.00
乌鸡活性肽关键技术研究资金	150,000.00	其他收益	150,000.00
健胃消食片在线检测智能制造研究与运用资金	6,615.00	其他收益	6,615.00
中药大品种-复方草珊瑚含片提取工艺优化项目资金	62,155.80	其他收益	62,155.80
中药吊篮式循环提取与 MVR 浓缩集成产业化示范生产线项目资金	90,309.37	其他收益	90,309.37
创业中心扶持资金	9,000,000.00	其他收益	9,000,000.00
光伏发电补贴	1,079,127.45	其他收益	1,079,127.45
纳税重大贡献奖励款	1,200,000.00	其他收益	1,200,000.00
节能先进单位奖励款	150,000.00	其他收益	150,000.00
专利资助款	209,500.00	其他收益	209,500.00
科技奖励款	320,000.00	其他收益	320,000.00
洪财企【2015】172 号科技政策兑现奖励款	100,000.00	其他收益	100,000.00
洪财企【2017】13 号支持制造业奖励款	53,700.00	其他收益	53,700.00
洪财社【2017】88 号专项资助款	200,000.00	其他收益	200,000.00
洪财教【2018】62 号科技保险保费补助奖励款	109,100.00	其他收益	109,100.00
洪财教指【2019】35 号省级科技专项补助	500,000.00	其他收益	500,000.00
稳岗补贴	382,866.00	其他收益	382,866.00
南昌洪城特聘专家资金	150,000.00	其他收益	150,000.00
污染污水治理返还补助	695,399.74	其他收益	695,399.74
合计	20,475,773.36		20,475,773.36

(2). 政府补助退回情况

适用 不适用

85、其他

适用 不适用

八、合并范围的变更

1、非同一控制下企业合并

√适用 □不适用

(1). 本期发生的非同一控制下企业合并

√适用 □不适用

单位：元 币种：人民币

被购买方名称	股权取得时点	股权取得成本	股权取得比例 (%)	股权取得方式	购买日	购买日的确定依据	购买日至期末被购买方的收入	购买日至期末被购买方的净利润
桑海制药	2019年1月30日	163,631,203.00	51	现金增资	2019年1月30日	签订增资合同、支付股权收购款、完成工商变更	288,707,297.28	22,626,410.16
济生制药	2019年1月30日	213,081,642.00	51	现金增资	2019年1月30日	签订增资合同、支付股权收购款、完成工商变更	326,594,474.07	9,694,866.71

(2). 合并成本及商誉

√适用 □不适用

单位：元 币种：人民币

合并成本	江西南昌桑海制药有限责任公司
—现金	163,631,203.00
—非现金资产的公允价值	
—发行或承担的债务的公允价值	
—发行的权益性证券的公允价值	
—或有对价的公允价值	
—购买日之前持有的股权于购买日的公允价值	
—其他	
合并成本合计	163,631,203.00

减：取得的可辨认净资产公允价值份额	157,552,075.15
商誉/合并成本小于取得的可辨认净资产公允价值份额的金额	6,079,127.85

合并成本	江西南昌济生制药有限责任公司
—现金	213,081,642.00
—非现金资产的公允价值	
—发行或承担的债务的公允价值	
—发行的权益性证券的公允价值	
—或有对价的公允价值	
—购买日之前持有的股权于购买日的公允价值	
—其他	
合并成本合计	213,081,642.00
减：取得的可辨认净资产公允价值份额	204,384,635.59
商誉/合并成本小于取得的可辨认净资产公允价值份额的金额	8,697,006.41

合并成本公允价值的确定方法、或有对价及其变动的说明：
参照并购标的于评估基准日的公允价值，折算为 51% 股权收购价格确定。

大额商誉形成的主要原因：
不适用

(3). 被购买方于购买日可辨认资产、负债

√ 适用 □ 不适用

单位：元 币种：人民币

	江西南昌济生制药有限责任公司	
	购买日公允价值	购买日账面价值
资产：	540,929,137.99	478,630,546.10
货币资金	265,515,926.02	265,515,926.02
应收款项	99,917,021.14	99,917,021.14
存货	35,514,193.63	33,924,618.88
固定资产	86,078,190.92	49,228,648.57
无形资产	31,715,000.00	7,855,525.21
应收票据	7,917,430.53	7,917,430.53
预付款项	2,170,627.14	2,170,627.14
其他应收款	10,250,617.31	10,250,617.31
递延所得税资产	1,850,131.30	1,850,131.30
负债：	140,174,950.56	124,600,302.59
借款		
应付款项	10,407,402.35	10,407,402.35
递延所得税负债	15,574,647.97	
合同负债	4,861,109.10	4,861,109.10
应付职工薪酬	9,099,046.26	9,099,046.26

应交税费	14,644,860.03	14,644,860.03
其他应付款	85,587,884.85	85,587,884.85
净资产	400,754,187.43	354,030,243.51
减：少数股东权益	196,369,551.84	173,474,819.32
取得的净资产	204,384,635.59	180,555,424.19

	江西南昌桑海制药有限责任公司	
	购买日公允价值	购买日账面价值
资产：	454,933,834.05	407,294,706.84
货币资金	242,405,452.72	242,405,452.72
应收款项	52,487,378.47	52,487,378.47
存货	39,661,497.75	38,474,617.34
固定资产	40,012,625.96	10,927,211.26
无形资产	20,288,100.00	3,190,812.70
应收票据	24,862,621.39	24,862,621.39
预付账款	4,995,798.88	4,995,798.88
其他应收款	5,745,968.59	5,745,968.59
在建工程	19,220,012.87	18,950,468.07
其他流动资产	4,100,123.91	4,100,123.91
递延所得税资产	1,154,253.51	1,154,253.51
负债：	146,008,196.50	134,098,414.70
借款		
应付款项	11,006,851.04	11,006,851.04
递延所得税负债	11,909,781.80	
合同负债	16,058,922.85	16,058,922.85
应付职工薪酬	1,348,736.00	1,348,736.00
应交税费	19,095,040.71	19,095,040.71
其他应付款	86,588,864.10	86,588,864.10
净资产	308,925,637.55	273,196,292.14
减：少数股东权益	151,373,562.40	133,866,183.15
取得的净资产	157,552,075.15	139,330,108.99

可辨认资产、负债公允价值的确定方法：

以购买日的账面价值为基础，参照评估基准日的可辨认净资产的评估结果，确定购买日的公允价值。

企业合并中承担的被购买方的或有负债：

无

(4). 购买日之前持有的股权按照公允价值重新计量产生的利得或损失

是否存在通过多次交易分步实现企业合并并且在报告期内取得控制权的交易

适用 不适用

(5). 购买日或合并当期期末无法合理确定合并对价或被购买方可辨认资产、负债公允价值的相关说明

适用 不适用

(6). 其他说明

适用 不适用

2、 同一控制下企业合并

适用 不适用

3、 反向购买

适用 不适用

4、 处置子公司

是否存在单次处置对子公司投资即丧失控制权的情形

适用 不适用

其他说明：

适用 不适用

是否存在通过多次交易分步处置对子公司投资且在本期丧失控制权的情形

适用 不适用

5、 其他原因的合并范围变动

说明其他原因导致的合并范围变动（如，新设子公司、清算子公司等）及其相关情况：

适用 不适用

6、 其他

适用 不适用

九、 在其他主体中的权益

1、 在子公司中的权益

(1). 企业集团的构成

适用 不适用

子公司名称	主要经营地	注册地	注册资本	业务性质	持股比例(%)		取得方式
					直接	间接	
江西江中医药贸易有	江西南昌	江西南昌	7,000.00	药品销售	99.71		同一控制合并

限责任公司							
宁夏朴卡酒业有限公司	宁夏银川	宁夏银川	12,000.00	酒类产品生产	100.00		同一控制合并
江西江中杞浓酒业有限责任公司	江西南昌	江西南昌	2,000.00	酒类产品销售	100.00		投资设立
江西江中本草药业有限公司	江西南昌	江西南昌	3,000.00	药品产品销售	100.00		投资设立
江西南昌济生制药有限责任公司	江西南昌	江西南昌	12,245.00	药品生产销售	51.00		非同一控制合并
江西南昌桑海制药有限责任公司	江西南昌	江西南昌	10,205.00	药品生产销售	51.00		非同一控制合并

(2). 重要的非全资子公司

√适用 □不适用

单位:元 币种:人民币

子公司名称	少数股东持股比例	本期归属于少数股东的损益	本期向少数股东宣告分派的股利	期末少数股东权益余额
济生制药	49%	4,750,484.69		201,120,036.53
桑海制药	49%	11,086,940.98		162,460,503.38

子公司少数股东的持股比例不同于表决权比例的说明:

□适用 √不适用

其他说明:

□适用 √不适用

(3). 重要非全资子公司的主要财务信息

√适用 □不适用

单位:万元 币种:人民币

子公司名称	期末余额						期初余额					
	流动资产	非流动资产	资产合计	流动负债	非流动负债	负债合计	流动资产	非流动资产	资产合计	流动负债	非流动负债	负债合计

桑海制药	39,557.58	8,822.97	48,380.55	14,212.40	1,012.95	15,225.35						
济生制药	47,338.21	10,992.10	58,330.31	15,937.54	1,347.86	17,285.40						

子公司名称	本期发生额				上期发生额			
	营业收入	净利润	综合收益总额	经营活动现金流量	营业收入	净利润	综合收益总额	经营活动现金流量
桑海制药	28,870.73	2,262.64	2,262.64	1,217.25				
济生制药	32,659.45	969.49	969.49	3,405.13				

其他说明：

- 1、本期发生额为 2019 年 2 月至 12 月发生额。
- 2、上表中财务信息已考虑购买日公允价值调整的影响。
- 3、不考虑购买日公允价值调整的影响，江西南昌桑海制药有限责任公司自购买日起至本年末的净利润为人民币 27,967,233.65 元；江西南昌济生制药有限责任公司自购买日起至本年末的净利润为人民币 15,982,860.95 元。

(4). 使用企业集团资产和清偿企业集团债务的重大限制

适用 不适用

(5). 向纳入合并财务报表范围的结构化主体提供的财务支持或其他支持

适用 不适用

其他说明：

适用 不适用

2、在子公司的所有者权益份额发生变化且仍控制子公司的交易

适用 不适用

3、在合营企业或联营企业中的权益

适用 不适用

(1). 重要的合营企业或联营企业

适用 不适用

(2). 重要合营企业的主要财务信息

适用 不适用

(3). 重要联营企业的主要财务信息

适用 不适用

(4). 不重要的合营企业和联营企业的汇总财务信息

适用 不适用

单位：元 币种：人民币

	期末余额/ 本期发生额	期初余额/ 上期发生额
合营企业:		
投资账面价值合计		
下列各项按持股比例计算的合计数		
--净利润		
--其他综合收益		
--综合收益总额		
联营企业:		
投资账面价值合计	53,973,173.05	57,317,932.04
下列各项按持股比例计算的合计数		
--净利润	-3,344,758.99	3,485,632.47
--其他综合收益		2,845,016.34
--综合收益总额	-3,344,758.99	6,330,648.81

(5). 合营企业或联营企业向本公司转移资金的能力存在重大限制的说明

适用 不适用

(6). 合营企业或联营企业发生的超额亏损

适用 不适用

(7). 与合营企业投资相关的未确认承诺

适用 不适用

(8). 与合营企业或联营企业投资相关的或有负债

适用 不适用

4. 重要的共同经营

适用 不适用

5. 在未纳入合并财务报表范围的结构化主体中的权益

未纳入合并财务报表范围的结构化主体的相关说明:

适用 不适用

6. 其他

适用 不适用

十、与金融工具相关的风险

适用 不适用

1. 金融工具分类

2019 年

金融资产	以公允价值计量且其	以摊余成本计量	以公允价值计量且	合计
	变动计入当期损益 的金融资产 准则要求	的金融资产	其变动计入其他综 合收益的金融资产 准则要求	
货币资金	-	927,299,786.18	-	927,299,786.18
应收票据	-	896,398,201.48	-	896,398,201.48
应收账款	-	207,783,802.77	-	207,783,802.77
交易性金融资产	654,068,750.12	-	-	654,068,750.12
其他应收款	-	18,702,017.29	-	18,702,017.29
应收款项融资	-	-	38,905,841.22	38,905,841.22
其他流动资产				
-银行理财	-	50,121,388.89	-	50,121,388.89
债权投资	-	10,476,000.00	-	10,476,000.00
其他非流动金融 资产	153,825,117.00	-	-	153,825,117.00
	<u>807,893,867.12</u>	<u>2,110,781,196.61</u>	<u>38,905,841.22</u>	<u>2,957,580,904.95</u>

金融负债

以摊余成本计量的金融工具

应付账款	56,305,061.58
其他应付款	<u>400,024,517.30</u>
	<u>456,329,578.88</u>

2018年

金融资产

	贷款和应收款项	可供出售金融资产	合计
货币资金	1,014,607,600.45		1,014,607,600.45
应收票据	974,868,086.69		974,868,086.69
应收账款	4,128,752.49		4,128,752.49
其他应收款	6,937,689.56		6,937,689.56
其他流动资产			
-委托贷款	94,920,691.15		94,920,691.15
可供出售金融资 产		135,600,000.00	135,600,000.00
其他非流动资产			
-委托贷款	13,500,000.00		13,500,000.00
	<u>2,108,962,820.34</u>	<u>135,600,000.00</u>	<u>2,244,562,820.34</u>

金融负债

	其他金融负债
应付账款	119,548,971.00
其他应付款	56,453,828.80
一年内到期的非流动负债	20,000,000.00
其他流动负债	7,636,277.80
长期应付款	50,000,000.00
	253,639,077.60

2. 金融资产转移

已整体终止确认但继续涉入的已转移金融资产

于2019年12月31日，本集团已背书给供应商用于结算应付账款的银行承兑汇票的账面价值为人民币36,262,060.17元。于2019年12月31日，其到期日为1至12个月，根据《票据法》相关规定，若承兑银行拒绝付款的，其持有人有权向本集团追索（“继续涉入”）。本集团认为，本集团已经转移了其几乎所有的风险和报酬，因此，终止确认其及与之相关的已结算应付账款的账面价值。继续涉入及回购的最大损失和未折现现金流量等于其账面价值。本集团认为，继续涉入公允价值并不重大。

2019年，本集团于其转移日未确认利得或损失。本集团无因继续涉入已终止确认金融资产当年度和累计确认的收益或费用。背书在本年度大致均衡发生。

3. 金融工具风险

本集团在日常活动中面临各种金融工具的风险，主要包括信用风险、流动性风险及市场风险。本集团的主要金融工具包括货币资金、股权投资、债权投资、应收票据、应收账款、应付账款、应收款项融资、其他应收款及其他应付款等。与这些金融工具相关的风险，以及本集团为降低这些风险所采取的风险管理策略如下所述。

董事会负责规划并建立本集团的风险管理架构，制定本集团的风险管理政策和相关指引并监督风险管理措施的执行情况。本集团已制定风险管理政策以识别和分析本集团所面临的风险，这些风险管理政策对特定风险进行了明确规定，涵盖了市场风险、信用风险和流动性风险管理等诸多方面。本集团定期评估市场环境及本集团经营活动的变化以决定是否对风险管理政策及系统进行更新。本集团内部审计部门就风险管理控制及程序进行定期的审核，并将审核结果上报本集团的审计委员会。

本集团通过适当的多样化投资及业务组合来分散金融工具风险，并通过制定相应的风险管理政策减少集中于任何单一行业、特定地区或特定交易对手的风险

信用风险

本集团仅与经认可的、信誉良好的第三方进行交易。按照本集团的政策，需对所有要求采用信用方式进行交易的客户进行信用审核。另外，本集团对应收账款余额进行持续监控，以确保本

集团不致面临重大坏账风险。对于未采用相关经营单位的记账本位币结算的交易，除非本集团信用控制部门特别批准，否则本集团不提供信用交易条件。

由于货币资金、应收银行承兑汇票和交易性金融资产的交易对手是声誉良好并拥有较高信用评级的银行，这些金融工具信用风险较低。

本集团其他金融资产包括应收账款、债权投资、其他应收款，这些金融资产的信用风险源自交易对手违约，最大风险敞口等于这些工具的账面金额，即向客户收取的总金额减去坏账准备后的金额。

由于本集团仅与经认可的且信誉良好的第三方进行交易，所以无需担保物。信用风险集中按照客户/交易对手、地理区域和行业进行管理。由于本集团的应收账款客户群较为广泛，因此在本集团内不存在重大信用风险集中。本集团对应收账款余额未持有任何担保物或其他信用增级。

2019年

信用风险显著增加判断标准

本集团在每个资产负债表日评估相关金融工具的信用风险自初始确认后是否已显著增加。在确定信用风险自初始确认后是否显著增加时，本集团考虑在无须付出不必要的额外成本或努力即可获得合理且有依据的信息，包括基于本集团历史数据的定性和定量分析、外部信用风险评级以及前瞻性信息。本集团以单项金融工具或者具有相似信用风险特征的金融工具组合为基础，通过比较金融工具在资产负债表日发生违约的风险与在初始确认日发生违约的风险，以确定金融工具预计存续期内发生违约风险的变化情况。

当触发以下一个或多个定量、定性标准时，本集团认为金融工具的信用风险已发生显著增加：

- (1) 定量标准主要为报告日剩余存续期违约概率较初始确认时上升超过一定比例；
- (2) 定性标准主要为债务人经营或财务情况出现重大不利变化、预警客户清单等。

已发生信用减值资产的定义

为确定是否发生信用减值，本集团所采用的界定标准，与内部针对相关金融工具的信用风险管理目标保持一致，同时考虑定量、定性指标。本集团评估债务人是否发生信用减值时，主要考虑以下因素：

- (1) 发行方或债务人发生重大财务困难；
- (2) 债务人违反合同，如偿付利息或本金违约或逾期等；
- (3) 债权人出于与债务人财务困难有关的经济或合同考虑，给予债务人在任何其他情况下都不会做出的让步；
- (4) 债务人很可能破产或进行其他财务重组；
- (5) 发行方或债务人财务困难导致该金融资产的活跃市场消失；
- (6) 以大幅折扣购买或源生一项金融资产，该折扣反映了发生信用损失的事实。

金融资产发生信用减值，有可能是多个事件的共同作用所致，未必是可单独识别的事件所致。

预期信用损失计量的参数

根据信用风险是否发生显著增加以及是否已发生信用减值，本集团对不同的资产分别以12个月或整个存续期的预期信用损失计量减值准备。预期信用损失计量的关键参数包括违约概率、违约损失率和违约风险敞口。本集团考虑历史统计数据（如交易对手评级、担保方式及抵质押物类别、还款方式等）的定量分析及前瞻性信息，建立违约概率、违约损失率及违约风险敞口模型。

相关定义如下：

- (1) 违约概率是指债务人在未来12个月或在整个剩余存续期，无法履行其偿付义务的可能性。本集团的违约概率以预期信用损失模型结果为基础进行调整，加入前瞻性信息，以反映当前宏观经济环境下债务人违约概率；

(2) 违约损失率是指本集团对违约风险暴露发生损失程度作出的预期。根据交易对手的类型、追索的方式和优先级，以及担保品的不同，违约损失率也有所不同。违约损失率为违约发生时风险敞口损失的百分比，以未来12个月内或整个存续期为基准进行计算；

(3) 违约风险敞口是指，在未来12个月或在整个剩余存续期中，在违约发生时，本集团应被偿付的金额。

信用风险显著增加的评估及预期信用损失的计算均涉及前瞻性信息。本集团通过进行历史数据分析，识别出影响各业务类型信用风险及预期信用损失的关键经济指标。

于2019年12月31日，应收票据、应收账款、应收款项融资和其他应收款风险敞口信息参见合并财务报表项目注释“4. 应收票据”、“5. 应收账款”、“6. 应收款项融资”、“8. 其他应收款”。

2018年

于2018年12月31日，认为没有发生减值的金融资产的期限分析如下：

	未逾期未减值
货币资金	1,014,607,600.45
应收票据	974,868,086.69
其他流动资产-委托贷款	94,920,691.15
可供出售金融资产	135,600,000.00
其他非流动资产-委托贷款	13,500,000.00
	<u>13,500,000.00</u>

流动性风险

本集团采用循环流动性计划工具管理资金短缺风险。该工具既考虑其金融工具的到期日，也考虑本集团运营产生的预计现金流量。

下表概括了金融负债按未折现的合同现金流量所作的到期期限分析：

2019年

	一年以内
应付账款	56,305,061.58
其他应付款	400,024,517.30
	<u>456,329,578.88</u>

下表概括了金融负债按未折现的合同现金流量所作的到期期限分析（续）：

2018年

	1年以内	1年至2年	合计
应付账款	119,548,971.00	-	119,548,971.00

其他应付款	56,453,828.80	-	56,453,828.80
一年内到期的非流动负债	20,000,000.00	-	20,000,000.00
其他流动负债	7,636,277.80	-	7,636,277.80
长期应付款	-	50,000,000.00	50,000,000.00
	<u>203,639,077.60</u>	<u>50,000,000.00</u>	<u>253,639,077.60</u>

市场风险

利率风险

本集团面临的市场利率变动的风险主要与本集团以浮动利率计息的银行理财有关。

下表为利率风险的敏感性分析，反映了在所有其他变量保持不变的假设下，利率发生合理、可能的变动时，将对净损益（通过对浮动利率银行理财的影响）和股东权益产生的税前影响。

2019年

	利率变化	净收益/（损失）	股东权益合计 增加/（减少）
交易性金融资产	增加1%	1,344,317.06	1,344,317.06
	减少1%	(1,344,317.06)	(1,344,317.06)

4. 资本管理

本集团资本管理的主要目标是确保本集团持续经营的能力，并保持健康的资本比率，以支持业务发展并使股东价值最大化。

本集团根据经济形势以及相关资产的风险特征的变化管理资本结构并对其进行调整。为维持或调整资本结构，本集团可以调整对股东的利润分配、向股东归还资本或发行新股。本集团不受外部强制性资本要求约束。2019年度和2018年度，资本管理目标、政策或程序未发生变化。

本集团采用资产负债率来管理资本，资产负债率是指总负债占总资产的比例。本集团于资产负债表日的资产负债率如下：

	2019年12月31日	2018年12月31日
资产负债率	<u>17.54%</u>	<u>14.76%</u>

十一、 公允价值的披露

1、 以公允价值计量的资产和负债的期末公允价值

√适用 □不适用

单位:元 币种:人民币

项目	期末公允价值			
	第一层次公允价值计量	第二层次公允价值计量	第三层次公允价值计量	合计
一、持续的公允价值计量				
(一) 交易性金融资产		654,068,750.12		654,068,750.12
1. 以公允价值计量且变动计入当期损益的金融资产				
(1) 债务工具投资		654,068,750.12		654,068,750.12
(2) 权益工具投资				
(3) 衍生金融资产				
2. 指定以公允价值计量且其变动计入当期损益的金融资产				
(1) 债务工具投资				
(2) 权益工具投资				
(二) 其他债权投资				
(三) 其他权益工具投资				
(四) 投资性房地产				
1. 出租用的土地使用权				
2. 出租的建筑物				
3. 持有并准备增值后转让的土地使用权				
(五) 生物资产				
1. 消耗性生物资产				
2. 生产性生物资产				
(六) 应收款项融资		38,905,841.22		38,905,841.22
(七) 其他非流动金融资产				
1. 权益工具投资		153,825,117.00		153,825,117.00
持续以公允价值计量的资产总额		846,799,708.34		846,799,708.34
(六) 交易性金融负债				
1. 以公允价值计量且变动计入当期损益的金融负债				
其中: 发行的交易性债券				
衍生金融负债				
其他				
2. 指定为以公允价值计量且变动计入当期损益的金融负债				
持续以公允价值计量的负债总额				

二、非持续的公允价值计量				
(一) 持有待售资产				
非持续以公允价值计量的资产总额				
非持续以公允价值计量的负债总额				

2、持续和非持续第一层次公允价值计量项目市价的确定依据

适用 不适用

3、持续和非持续第二层次公允价值计量项目，采用的估值技术和重要参数的定性及定量信息

适用 不适用

金融工具公允价值

管理层已经评估了货币资金、应收票据、应收账款、应付账款、应收款项融资、其他应收款及其他应付款、其他流动资产-委托贷款等，因剩余期限不长，公允价值与账面价值相若。

本集团的财务部门由会计机构负责人领导，负责制定金融工具公允价值计量的政策和程序。会计机构负责人直接向主管会计工作负责人报告。每个资产负债表日，财务部门分析金融工具价值变动，确定估值适用的主要输入值。估值须经主管会计工作负责人审核批准。

金融资产和金融负债的公允价值，以在公平交易中，熟悉情况的交易双方自愿进行资产交换或者债务清偿的金额确定，而不是被迫出售或清算情况下的金额。以下方法和假设用于估计公允价值。

长期应付款、债权投资等，采用未来现金流量折现法确定公允价值，以有相似合同条款、信用风险和剩余期限的其他金融工具的市场收益率作为折现率。

非上市的权益工具投资，采用市场可比公司模型估计公允价值。本集团相信，以估值技术估计的公允价值及其变动是合理的，并且亦是于资产负债表日最合适的价值。

4、持续和非持续第三层次公允价值计量项目，采用的估值技术和重要参数的定性及定量信息

适用 不适用

5、持续的第三层次公允价值计量项目，期初与期末账面价值间的调节信息及不可观察参数敏感性分析

适用 不适用

6、持续的公允价值计量项目，本期内发生各层级之间转换的，转换的原因及确定转换时点的政策

适用 不适用

7、本期内发生的估值技术变更及变更原因

适用 不适用

8、不以公允价值计量的金融资产和金融负债的公允价值情况

适用 不适用

9、其他

适用 不适用

十二、关联方及关联交易

1、本企业的母公司情况

适用 不适用

单位：元 币种：人民币

母公司名称	注册地	业务性质	注册资本	母公司对本企业的持股比例 (%)	母公司对本企业的表决权比例 (%)
华润江中药集团有限责任公司	江西	对医药及其他行业的投资及控股管理	254,102,041.00	43.03	43.03

本公司最终控制方是中国华润有限公司

其他说明：

本公司的中间控制方为华润医药控股有限公司。

2、本企业的子公司情况

本企业子公司的情况详见附注本节“九、在其他主体中的权益”。

适用 不适用

3、本企业合营和联营企业情况

本企业重要的合营或联营企业详见附注

适用 不适用

本期与本公司发生关联方交易，或前期与本公司发生关联方交易形成余额的其他合营或联营企业情况如下

适用 不适用

其他说明

适用 不适用

4、其他关联方情况

适用 不适用

其他关联方名称	其他关联方与本企业关系
江西江中昌润医药有限责任公司	母公司控制的企业
江西江中小舟医药贸易有限责任公司	母公司控制的企业
江西江中食疗科技有限公司	母公司的联营企业
江西共青江中食疗科技有限公司	母公司的联营企业子公司
杭州江中食疗电子商务有限公司	母公司的联营企业子公司
华润西安医药有限公司	受同一最终控制方控制
华润湖北医药有限公司	受同一最终控制方控制
华润湖南双舟医药有限公司	受同一最终控制方控制
华润医药商业集团有限公司	受同一最终控制方控制
华润医药（上海）有限公司	受同一最终控制方控制
华润惠州医药有限公司	受同一最终控制方控制

华润昆山医药有限公司	受同一最终控制方控制
华润普仁鸿（北京）医药有限公司	受同一最终控制方控制
华润河南医药有限公司	受同一最终控制方控制
华润新龙（山西）医药有限公司	受同一最终控制方控制
华润新龙（北京）医药有限公司	受同一最终控制方控制
深圳华润三九医药贸易有限公司	受同一最终控制方控制
华润德州医药有限公司	受同一最终控制方控制
华润湖南医药有限公司	受同一最终控制方控制
华润海南裕康医药有限公司	受同一最终控制方控制
华润南通医药有限公司	受同一最终控制方控制
华润江苏医药有限公司	受同一最终控制方控制
华润潍坊远东医药有限公司	受同一最终控制方控制
华润秦皇岛医药有限公司	受同一最终控制方控制
华润张家港百禾医药有限公司	受同一最终控制方控制
华润甘肃医药有限公司	受同一最终控制方控制
华润陕西医药有限公司	受同一最终控制方控制
华润武汉医药有限公司	受同一最终控制方控制
华润扬州医药有限公司	受同一最终控制方控制
华润安徽医药有限公司	受同一最终控制方控制
华润泰安医药有限公司	受同一最终控制方控制
华润中山医药有限公司	受同一最终控制方控制
华润江苏医药有限公司德信行分公司	受同一最终控制方控制
华润天津医药有限公司	受同一最终控制方控制
华润临沂医药有限公司	受同一最终控制方控制
华润襄阳医药有限公司	受同一最终控制方控制
华润新龙（广东）医药有限公司	受同一最终控制方控制
华润衢州医药有限公司	受同一最终控制方控制
华润辽宁医药有限公司	受同一最终控制方控制
华润（三明）医药有限公司	受同一最终控制方控制
华润大连澳德医药有限公司	受同一最终控制方控制
华润江西医药有限公司	受同一最终控制方控制
华润无锡医药有限公司	受同一最终控制方控制
华润商丘医药有限公司	受同一最终控制方控制
华润邯郸医药有限公司	受同一最终控制方控制
华润唐山医药有限公司	受同一最终控制方控制
华润吉林康乃尔医药有限公司	受同一最终控制方控制
华润菏泽医药有限公司	受同一最终控制方控制
华润东大（福建）医药有限公司	受同一最终控制方控制
华润贵州医药有限公司	受同一最终控制方控制
华润山西医药有限公司	受同一最终控制方控制
华润昆明医药有限公司	受同一最终控制方控制
华润泸州医药有限公司	受同一最终控制方控制
华润新疆医药有限公司	受同一最终控制方控制
华润广安医药有限公司	受同一最终控制方控制
华润四川医药有限公司	受同一最终控制方控制
华润（龙岩）医药有限公司	受同一最终控制方控制
华润山西医药有限公司运城分公司	受同一最终控制方控制
华润荆州医药有限公司	受同一最终控制方控制
华润保定医药有限公司	受同一最终控制方控制

华润宜昌医药有限公司	受同一最终控制方控制
华润山东医药有限公司	受同一最终控制方控制
华润内蒙古医药有限公司	受同一最终控制方控制
华润吉林医药有限公司	受同一最终控制方控制
华润延边医药有限公司	受同一最终控制方控制
华润济宁医药有限公司	受同一最终控制方控制
华润大庆医药有限公司	受同一最终控制方控制
华润（南平）医药有限公司	受同一最终控制方控制
华润青岛医药有限公司	受同一最终控制方控制
华润湖北金马医药有限公司	受同一最终控制方控制
华润福建医药有限公司	受同一最终控制方控制
华润洛阳医药有限公司	受同一最终控制方控制
华润山东医药有限公司淄博分公司	受同一最终控制方控制
华润黑龙江医药有限公司	受同一最终控制方控制
华润襄阳医药有限公司老河口分公司	受同一最终控制方控制
华润周口医药有限公司	受同一最终控制方控制
华润丽水医药有限公司	受同一最终控制方控制
华润山西康兴源医药有限公司忻州分公司	受同一最终控制方控制
华润张家口医药有限公司	受同一最终控制方控制
华润山西康兴源医药有限公司	受同一最终控制方控制
华润淮北医药有限公司	受同一最终控制方控制
华润齐齐哈尔医药有限公司	受同一最终控制方控制
华润辽宁朝阳医药有限公司	受同一最终控制方控制
华润沧州医药有限公司	受同一最终控制方控制
华润河北医大医药有限公司	受同一最终控制方控制
华润（厦门）医药有限公司	受同一最终控制方控制
华润辽宁本溪医药有限公司	受同一最终控制方控制
广东润联信息技术有限公司	受同一最终控制方控制
润联软件系统（深圳）有限公司	受同一最终控制方控制
木棉花酒店（深圳）有限公司惠州分公司	受同一最终控制方控制
上海健一网大药房连锁经营有限公司	受同一最终控制方控制

5、关联交易情况

(1). 购销商品、提供和接受劳务的关联交易

采购商品/接受劳务情况表

√适用 □不适用

单位：元 币种：人民币

关联方	关联交易内容	本期发生额	上期发生额
江西江中小舟医药贸易有限责任公司	采购商品	686,249.61	
广东润联信息技术有限公司	采购商品	638,549.06	
木棉花酒店（深圳）有限公司惠州分公司	接受劳务	566,037.74	
江西江中食疗科技有限公司	采购商品	185,785.13	86,265.12
润联软件系统（深圳）有限公司	采购商品	73,500.00	
合计		2,150,121.54	86,265.12

出售商品/提供劳务情况表

√适用 □不适用

单位：元 币种：人民币

关联方	关联交易内容	本期发生额	上期发生额
华润西安医药有限公司	销售商品	21,354,934.99	
江西江中昌润医药有限责任公司	销售商品	18,957,917.94	
华润湖北医药有限公司	销售商品	14,692,241.87	
江西江中小舟医药贸易有限责任公司	销售商品	13,574,482.84	53,345,943.86
华润湖南双舟医药有限公司	销售商品	8,149,124.59	
华润医药商业集团有限公司	销售商品	5,244,956.28	
杭州江中食疗电子商务有限公司	销售商品	3,095,414.20	472,439.91
华润医药(上海)有限公司	销售商品	1,603,978.97	
华润惠州医药有限公司	销售商品	1,556,539.80	
华润昆山医药有限公司	销售商品	1,496,680.98	
华润普仁鸿(北京)医药有限公司	销售商品	1,391,334.02	
华润河南医药有限公司	销售商品	1,143,896.32	
华润新龙(山西)医药有限公司	销售商品	978,566.37	
华润新龙(北京)医药有限公司	销售商品	862,882.95	
深圳华润三九医药贸易有限公司	销售商品	801,238.95	
华润德州医药有限公司	销售商品	716,651.32	
华润湖南医药有限公司	销售商品	694,274.23	
华润海南裕康医药有限公司	销售商品	656,433.00	
华润南通医药有限公司	销售商品	515,914.90	
华润江苏医药有限公司	销售商品	502,371.81	
其他关联方	销售商品	7,858,500.84	299,145.30
合计		105,848,337.17	54,117,529.07

购销商品、提供和接受劳务的关联交易说明

适用 不适用

上述关联交易定价政策是按市场价格由双方协商确定。

(2). 关联受托管理/承包及委托管理/出包情况

本公司受托管理/承包情况表:

适用 不适用

关联托管/承包情况说明

适用 不适用

本公司委托管理/出包情况表

适用 不适用

关联管理/出包情况说明

适用 不适用

(3). 关联租赁情况

本公司作为出租方:

适用 不适用

单位: 元 币种: 人民币

承租方名称	租赁资产种类	本期确认的租赁收入	上期确认的租赁收入
江西江中食疗科技有限公司	办公楼	889,716.46	880,982.76

华润江中制药集团 有限责任公司	办公楼	711,773.13	704,786.24
江西江中昌润医药 有限责任公司	办公楼	175,128.42	
江西江中小舟医药 贸易有限责任公司	办公楼	174,332.39	346,030.48
江西共青江中食疗 科技有限公司	办公楼	165,586.16	54,818.20
合计		2,116,536.56	1,986,617.68

本公司作为承租方：
适用 不适用

关联租赁情况说明
适用 不适用

(4). 关联担保情况

本公司作为担保方
适用 不适用

本公司作为被担保方
适用 不适用

单位：元 币种：人民币

担保方	担保金额	担保起始日	担保到期日	担保是否已经履行完毕
华润江中制药集团 有限责任公司	20,000,000.00	2016年12月20日	2019年12月19日	是
华润江中制药集团 有限责任公司	50,000,000.00	2017年4月24日	2019年4月12日	是

关联担保情况说明
适用 不适用

1、本年度，华润江中制药集团有限责任公司为本公司的长期应付款提供担保，担保金额为人民币20,000,000.00元（2018年：人民币20,000,000.00元），长期应付款于2019年4月12日已偿还。

2、本年度，华润江中制药集团有限责任公司为本公司的长期应付款提供担保，担保金额为人民币50,000,000.00元（2018年：人民币50,000,000.00元），长期应付款于2019年4月12日已偿还。

(5). 关联方资金拆借

适用 不适用

(6). 关联方资产转让、债务重组情况

适用 不适用

(7). 关键管理人员报酬

适用 不适用

单位：元 币种：人民币

项目	本期发生额	上期发生额
关键管理人员报酬	5,657,700.00	5,918,300.00

2019年，本集团发生的本公司关键管理人员薪酬（包括采用货币、实物形式和其它形式）总额为人民币5,657,700.00元（2018年：人民币5,918,300.00元）

(8). 其他关联交易

√适用 □不适用

商标使用收入	2019年	2018年
江西江中小舟医药贸易有限责任公司	23,341.28	53,189.07
江西江中昌润医药有限责任公司	35,351.30	
合计	58,692.58	53,189.07

1、公司与江西江中小舟医药贸易有限责任公司签订《商标使用权许可协议》，许可其在其产品的生产、销售、服务、广告宣传等经营活动中使用“江中”商标，使用期限自2017年8月1日至2017年12月31日，协议期满后，双方若无异议，则协议自动延续。本年度共确认商标使用收入人民币23,341.28元。

2、公司与江西江中昌润医药有限责任公司签订《商标使用权许可协议》，许可其在其产品的生产、销售、服务、广告宣传等经营活动中使用“江中”商标，使用期限自2019年1月1日至2019年12月31日，协议期满后，双方若无异议，则协议自动延续。本年度共确认商标使用收入人民币31,799.19元。

3、公司与江西江中昌润医药有限责任公司签订《商标使用权许可协议》，许可其在其产品的生产、销售、服务、广告宣传等经营活动中使用“江中”商标，使用期限与《碳酸钙胶囊（0.5g/粒*48粒/盒）产品销售协议》（以下简称“销售协议”）期限一致（自2019年7月1日至2024年7月1日），如销售协议终止执行，则该“江中”商标使用许可立即终止执行。本年度共确认商标使用收入人民币3,216.00元。

4、公司与江西江中昌润医药有限责任公司签订《商标使用权许可协议》，许可其在其产品的生产、销售、服务、广告宣传等经营活动中使用“江中”商标，使用期限与《辛伐他汀片10mg*30片（10片*3板/盒）产品销售协议》（以下简称“销售协议”）期限一致（自2019年10月1日至2024年9月30日），如销售协议终止执行，则该“江中”商标使用许可立即终止执行。本年度共确认商标使用收入人民币336.11元。

6、关联方应收应付款项

(1). 应收项目

√适用 □不适用

单位：元 币种：人民币

项目名称	关联方	期末余额		期初余额	
		账面余额	坏账准备	账面余额	坏账准备
应收账款	江西江中小舟医药贸易有限责任公司			2,529,544.53	126,477.23
应收账款	江西江中昌润医药有限责任公司	13,235,367.94			
应收账款	华润医药商业集团有限公司	3,313,921.18	99,417.64		
应收账款	华润昆山医药有限公司	682,020.00	20,460.60		

应收账款	华润湖北医药有限公司	630,346.44	18,910.39		
应收账款	华润河南医药有限公司	501,557.12	15,046.71		
应收账款	华润医药（上海）有限公司	472,780.00	14,183.40		
应收账款	华润惠州医药有限公司	357,565.00	10,726.95		
应收账款	华润天津医药有限公司	323,882.40	9,716.47		
应收账款	华润辽宁医药有限公司	314,868.13	9,446.04		
应收账款	华润新龙（北京）医药有限公司	291,637.30	8,749.12		
应收账款	杭州江中食疗电子商务有限公司	286,252.80	8,587.58		
应收账款	华润普仁鸿（北京）医药有限公司	269,797.80	8,093.93		
应收账款	深圳华润三九医药贸易有限公司	259,800.00	7,794.00		
应收账款	华润南通医药有限公司	236,714.30	7,101.43		
应收账款	华润泰安医药有限公司	228,574.50	6,857.24		
应收账款	华润江苏医药有限公司	212,892.80	6,386.78		
应收账款	华润湖南医药有限公司	200,089.38	6,002.68		
应收账款	华润海南裕康医药有限公司	194,160.00	5,824.80		
应收账款	华润张家港百禾医药有限公司	177,384.00	5,321.52		
应收账款	华润扬州医药有限公司	151,941.40	4,558.24		
应收账款	华润江苏医药有限公司德信行分公司	135,866.21	4,075.99		
应收账款	华润山西医药有限公司	130,302.00	3,909.06		
应收账款	华润安徽医药有限公司	120,000.00	3,600.00		
应收账款	华润江西医药有限公司	82,040.00	2,461.20		
应收账款	华润商丘医药有限公司	80,400.00	2,412.00		

应收账款	华润菏泽医药有限公司	75,960.00	2,278.80		
应收账款	华润大连澳德医药有限公司	73,834.00	2,215.02		
应收账款	华润西安医药有限公司	65,604.35	64,957.51		
应收账款	华润邯郸医药有限公司	61,884.00	1,856.52		
应收账款	华润衢州医药有限公司	56,298.55	13,414.85		
应收账款	华润东大(福建)医药有限公司	56,196.00	1,685.88		
应收账款	华润唐山医药有限公司	54,402.04	1,632.06		
应收账款	华润无锡医药有限公司	52,953.00	1,588.59		
应收账款	华润保定医药有限公司	51,000.00	1,530.00		
应收账款	华润武汉医药有限公司	46,500.50	1,395.02		
应收账款	其他关联方	393,936.43	11,818.08		
合计		23,878,729.57	394,016.10	2,529,544.53	126,477.23

注：应收关联方款项均不计利息、无抵押、且无固定还款期。

(2). 应付项目

√适用 □不适用

单位：元 币种：人民币

项目名称	关联方	期末账面余额	期初账面余额
合同负债	华润湖南双舟医药有限公司	4,126,296.80	
合同负债	华润秦皇岛医药有限公司	159,255.00	
合同负债	华润江西医药有限公司	68,976.00	
合同负债	华润湖北医药有限公司	61,846.50	
合同负债	华润济宁医药有限公司	16,644.00	
合同负债	华润潍坊远东医药有限公司	14,114.18	
合同负债	华润福建医药有限公司	10,244.00	
合同负债	华润衢州医药有限公司	8,406.00	
合同负债	华润惠州医药有限公司	5,185.00	
合同负债	华润湖北金马医药有限公司	5,072.00	
合同负债	华润昆明医药有限公司	3,931.20	
合同负债	华润吉林医药有限公司	3,038.40	
合同负债	华润西安医药有限公司	1,868.31	
其他应付款	广东润联信息技术有限公司	426,862.00	
其他应付款	润联软件系统(深圳)有限公司	77,910.00	
其他应付款	江西江中食疗科技有限公司	30,326.00	
合计		5,019,975.39	

注：应付关联方款项均不计利息、无抵押、且无固定还款期。

7、关联方承诺

□适用 √不适用

8、其他

□适用 √不适用

十三、 股份支付**1、 股份支付总体情况**

□适用 √不适用

2、 以权益结算的股份支付情况

□适用 √不适用

3、 以现金结算的股份支付情况

□适用 √不适用

4、 股份支付的修改、终止情况

□适用 √不适用

5、 其他

□适用 √不适用

十四、 承诺及或有事项**1、 重要承诺事项**

√适用 □不适用

资产负债表日存在的对外重要承诺、性质、金额

经营租赁承诺

(1) 作为出租人

经营租出固定资产，具体参见合并财务报表项目注释、21。

(2) 作为承租人

重大经营租赁：根据与出租人签订的租赁合同，不可撤销租赁的最低租赁付款额如下：

	2019年	2018年
1年以内（含1年）	850,605.19	977,692.66
1年至2年（含2年）	113,936.42	850,605.19
2年至3年（含3年）		113,936.42
	964,541.61	1,942,234.27

2、或有事项**(1). 资产负债表日存在的重要或有事项**

□适用 √不适用

(2). 公司没有需要披露的重要或有事项，也应予以说明：

√适用 □不适用

于资产负债表日，本集团并无须作披露的或有事项。

3、其他

□适用 √不适用

十五、资产负债表日后事项**1、重要的非调整事项**

□适用 √不适用

2、利润分配情况

√适用 □不适用

单位：万元 币种：人民币

拟分配的利润或股利	15,750
经审议批准宣告发放的利润或股利	

注：于2020年3月19日，本公司董事会召开会议，提出2019年度利润分配预案，分配现金股利人民币157,500,000.00元（即每10股现金股利人民币3.00元）。同时，每10股派送红股2股。上述股利分配方案尚待股东大会批准。

3、销售退回

□适用 √不适用

4、其他资产负债表日后事项说明

√适用 □不适用

自新型冠状病毒的传染疫情（“新冠疫情”）从2020年1月起在全国爆发以来，本集团积极响应并严格执行党和国家各级政府对于病毒疫情防控的各项规定和要求，于春节假期期间第一时间向省内定点医院进行了捐赠，为做到防疫和生产两不误，本集团自2月10日起陆续开始复工，从供应保障、品牌渠道、社会责任、内部管理等方面多管齐下支持国家战疫。

本集团预计此次新冠疫情及防控措施将对本公司的生产和经营造成一定的暂时性影响，影响程度取决于疫情防控的进展情况、持续时间以及各地防控政策的实施情况。

本集团将持续密切关注新冠疫情的发展情况，并评估和积极应对其对本集团财务状况、经营成果等方面的影响。截止至本报告报出日，该评估工作尚在进行中。

十六、其他重要事项**1、前期会计差错更正****(1). 追溯重述法**

□适用 √不适用

(2). 未来适用法

□适用 √不适用

2、 债务重组

□适用 √不适用

3、 资产置换**(1). 非货币性资产交换**

□适用 √不适用

(2). 其他资产置换

□适用 √不适用

4、 年金计划

□适用 √不适用

5、 终止经营

□适用 √不适用

6、 分部信息**(1). 报告分部的确定依据与会计政策**

□适用 √不适用

(2). 报告分部的财务信息

□适用 √不适用

(3). 公司无报告分部的，或者不能披露各报告分部的资产总额和负债总额的，应说明原因

√适用 □不适用

本集团 99%以上之收入源自医药工业产品的销售业务；本集团的内部结构简单，由管理层对其进行统一、集中管理；管理层定期评价本集团整体的财务状况、经营成果和现金流量。故本集团只有一个分部。

(4). 其他说明

√适用 □不适用

其他信息产品和劳务信息

对外交易收入

	2019年	2018年
销售商品	2,447,284,676.69	1,753,232,990.65
租赁收入	<u>2,119,765.92</u>	<u>1,996,031.66</u>
	<u>2,449,404,442.61</u>	<u>1,755,229,022.31</u>

地理信息

对外交易收入

	2019年	2018年
中国大陆	<u>2,449,404,442.61</u>	<u>1,755,229,022.31</u>

对外交易收入归属于客户所处区域。

非流动资产总额

	2019年	2018年
中国大陆	<u>1,496,138,585.58</u>	<u>1,348,125,617.60</u>

非流动资产归属于该资产所处区域，不包括金融资产和递延所得税资产。

主要客户信息

本集团不依赖于某个或某几个重要客户。

7、其他对投资者决策有影响的重要交易和事项适用 不适用**8、其他**适用 不适用**十七、母公司财务报表主要项目注释****1、应收账款**

应收账款信用期通常为为 3 个月。应收账款并不计息。

(1). 按账龄披露适用 不适用

单位：元 币种：人民币

账龄	期末账面余额
1 年以内	
其中：1 年以内分项	
1 年以内小计	37,716,935.64
1 至 2 年	
2 至 3 年	
3 年以上	
3 至 4 年	
4 至 5 年	
5 年以上	
合计	37,716,935.64

(2). 按坏账计提方法分类披露

√适用 □不适用

单位：元 币种：人民币

类别	期末余额					期初余额				
	账面余额		坏账准备		账面价值	账面余额		坏账准备		账面价值
	金额	比例 (%)	金额	计提比例 (%)		金额	比例 (%)	金额	计提比例 (%)	
按单项计提坏账准备	25,091,916.42	66.53			25,091,916.42					
其中：										
按组合计提坏账准备	12,625,019.22	33.47	378,750.58	3	12,246,268.64	114,840,465.22	100	5,742,023.26	5	109,098,441.96
其中：										
合计	37,716,935.64	/	378,750.58	/	37,338,185.06	114,840,465.22	/	5,742,023.26	/	109,098,441.96

按单项计提坏账准备：

□适用 √不适用

按组合计提坏账准备：

√适用 □不适用

组合计提项目：按信用风险特征组合计提坏账准备

单位：元 币种：人民币

名称	期末余额		
	应收账款	坏账准备	计提比例 (%)
1 年以内	12,625,019.22	378,750.58	3
合计	12,625,019.22	378,750.58	

按组合计提坏账的确认标准及说明：

□适用 √不适用

如按预期信用损失一般模型计提坏账准备，请参照其他应收款披露：

□适用 √不适用

(3). 坏账准备的情况

√适用 □不适用

单位：元币种：人民币

类别	期初余额	本期变动金额				期末余额
		计提	收回或转回	转销或核销	其他变动	
本期变动	5,742,023.26	378,750.58	5,742,023.26			378,750.58
合计	5,742,023.26	378,750.58	5,742,023.26			378,750.58

1、2019 年计提坏账准备人民币 378,750.58 元（2018 年：无），收回或转回坏账准备人民币 5,742,023.26 元（2018 年：人民币 1,929,146.05 元）。

2、2019 年本公司无实际核销的应收账款（2018 年：无）。

其中本期坏账准备收回或转回金额重要的：

适用 不适用

(4). 本期实际核销的应收账款情况

适用 不适用

其中重要的应收账款核销情况

适用 不适用

(5). 按欠款方归集的期末余额前五名的应收账款情况

适用 不适用

单位名称	期末余额	占应收账款总额的比例 (%)	坏账准备余额
江西江中昌润医药有限责任公司	13,235,367.94	35.09	
江西江中医药贸易有限责任公司	11,856,548.48	31.44	
国药控股北京天星普信生物医药有限公司	4,690,899.24	12.44	140,726.98
江西南华(上药)医药有限公司	4,503,386.88	11.94	135,101.61
江西汇仁医药贸易有限公司	1,891,204.02	5.01	56,736.12
合计	36,177,406.56	95.92	332,564.71

(6). 因金融资产转移而终止确认的应收账款

适用 不适用

(7). 转移应收账款且继续涉入形成的资产、负债金额

适用 不适用

其他说明：

适用 不适用

2、其他应收款

项目列示

适用 不适用

单位：元 币种：人民币

项目	期末余额	期初余额
应收利息		
应收股利		
其他应收款	6,593,315.66	22,890,520.06
合计	6,593,315.66	22,890,520.06

其他说明：

适用 不适用

应收利息**(1). 应收利息分类**

□适用 √不适用

(2). 重要逾期利息

□适用 √不适用

(3). 坏账准备计提情况

□适用 √不适用

其他说明：

□适用 √不适用

应收股利**(4). 应收股利**

□适用 √不适用

(5). 重要的账龄超过 1 年的应收股利

□适用 √不适用

(6). 坏账准备计提情况

□适用 √不适用

其他说明：

□适用 √不适用

其他应收款**(1). 按账龄披露**

√适用 □不适用

单位：元 币种：人民币

账龄	期末账面余额
1 年以内	
其中：1 年以内分项	
1 年以内小计	6,093,344.72
1 至 2 年	772,717.87
2 至 3 年	48,076.09
3 年以上	
3 至 4 年	553,284.58
4 至 5 年	9,963.29
5 年以上	6,495,615.20
合计	13,973,001.75

(2). 按款项性质分类情况

√适用 □不适用

单位：元 币种：人民币

款项性质	期末账面余额	期初账面余额
------	--------	--------

往来款	12,590,827.06	26,053,015.89
保证金	564,815.00	564,815.00
备用金	27,035.30	20,150.00
代垫款	790,324.39	11,364,980.35
合计	13,973,001.75	38,002,961.24

(3). 坏账准备计提情况

√适用 □不适用

单位：元 币种：人民币

坏账准备	第一阶段	第二阶段	第三阶段	合计
	未来12个月预期信用损失	整个存续期预期信用损失(未发生信用减值)	整个存续期预期信用损失(已发生信用减值)	
2019年1月1日余额	9,423,050.37		5,689,390.81	15,112,441.18
2019年1月1日余额在本期				
--转入第二阶段				
--转入第三阶段				
--转回第二阶段				
--转回第一阶段				
本期计提	670,507.49			670,507.49
本期转回	8,403,262.58			8,403,262.58
本期转销				
本期核销				
其他变动				
2019年12月31日余额	1,690,295.28		5,689,390.81	7,379,686.09

对本期发生损失准备变动的其他应收款账面余额显著变动的情况说明：

□适用 √不适用

本期坏账准备计提金额以及评估金融工具的信用风险是否显著增加的采用依据：

□适用 √不适用

(4). 坏账准备的情况

√适用 □不适用

单位：元币种：人民币

类别	期初余额	本期变动金额				期末余额
		计提	收回或转回	转销或核销	其他变动	
本期变动	15,112,441.18	670,507.49	8,403,262.58			7,379,686.09
合计	15,112,441.18	670,507.49	8,403,262.58			7,379,686.09

其中本期坏账准备转回或收回金额重要的：

□适用 √不适用

(5). 本期实际核销的其他应收款情况

□适用 √不适用

(6). 按欠款方归集的期末余额前五名的其他应收款情况

√适用 □不适用

单位：元 币种：人民币

单位名称	款项的性质	期末余额	账龄	占其他应收款 期末余额合计 数的比例(%)	坏账准备 期末余额
上海久和公司	往来款	3,800,000.00	5年以上	27.20	3,800,000.00
南昌市新建区 燃气有限公司	往来款	2,825,482.98	1年以上	20.22	84,764.49
南昌市土地储 备中心	往来款	1,549,677.81	5年以上	11.09	1,549,677.81
华东理工大学	往来款	1,000,000.00	1年以内	7.16	30,000.00
南昌市湾里区 人力资源和社 会保障局	保证金	540,000.00	3年至4年	3.86	540,000.00
合计	/	9,715,160.79	/	69.53	6,004,442.30

(7). 涉及政府补助的应收款项

□适用 √不适用

(8). 因金融资产转移而终止确认的其他应收款

□适用 √不适用

(9). 转移其他应收款且继续涉入形成的资产、负债金额

□适用 √不适用

其他说明：

□适用 √不适用

3、长期股权投资

√适用 □不适用

单位：元 币种：人民币

项目	期末余额			期初余额		
	账面余额	减值 准备	账面价值	账面余额	减值 准备	账面价值
对子公司投资	578,872,473.48		578,872,473.48	202,159,628.48		202,159,628.48
对联营、合营企 业投资	53,973,173.05		53,973,173.05	57,317,932.04		57,317,932.04
合计	632,845,646.53		632,845,646.53	259,477,560.52		259,477,560.52

(1). 对子公司投资

√适用 □不适用

单位：元 币种：人民币

被投资单位	期初余额	本期增加	本期减少	期末余额	本期计提减值准备	减值准备期末余额
江西江中医药贸易有限责任公司	63,469,609.06			63,469,609.06		
宁夏朴卡酒业有限公司	118,690,019.42			118,690,019.42		
江西江中杞浓酒业有限责任公司	20,000,000.00			20,000,000.00		
江西南昌济生制药有限责任公司		213,081,642.00		213,081,642.00		
江西南昌桑海制药有限责任公司		163,631,203.00		163,631,203.00		
合计	202,159,628.48	376,712,845.00		578,872,473.48		

(2). 对联营、合营企业投资

√适用 □不适用

单位：元 币种：人民币

投资单位	期初余额	本期增减变动							期末余额	减值准备期末余额
		追加投资	减少投资	权益法下确认的投资损益	其他综合收益调整	其他权益变动	宣告发放现金股利或利润	计提减值准备		
一、合营企业										
小计										
二、联营企业										
江西本草天工科技有限责任公司	41,724,223.21			-220,553.78						41,503,669.43
北京江中高科技投资有限责任公司	2,223,761.51			2,654,159.69						4,877,921.20
北京正旦国际科技有限责任公司	13,369,947.32			-5,778,364.90						7,591,582.42
小计	57,317,932.04			-3,344,758.99						53,973,173.05
合计	57,317,932.04			-3,344,758.99						53,973,173.05

注：于 2019 年年末及 2018 年年末本公司长期股权投资未计提减值准备。

4、营业收入和营业成本

(1). 营业收入和营业成本情况

√适用 □不适用

单位：元 币种：人民币

项目	本期发生额		上期发生额	
	收入	成本	收入	成本
主营业务	1,435,560,829.94	559,264,010.61	1,399,834,876.11	561,823,430.98
其他业务	4,062,282.62	417,268.79	4,557,151.76	317,175.62
合计	1,439,623,112.56	559,681,279.40	1,404,392,027.87	562,140,606.60

(2). 合同产生的收入的情况

□适用 √不适用

(3). 履约义务的说明

□适用 √不适用

(4). 分摊至剩余履约义务的说明

□适用 √不适用

5、投资收益

√适用 □不适用

单位：元 币种：人民币

项目	本期发生额	上期发生额
权益法核算的长期股权投资收益	-3,344,758.99	3,485,632.47
处置长期股权投资产生的投资收益		-17,325,541.01
以公允价值计量且其变动计入当期损益的金融资产在持有期间的投资收益	2,700,000.00	
处置以公允价值计量且其变动计入当期损益的金融资产取得的投资收益	196,226.42	
持有至到期投资在持有期间的投资收益		
处置持有至到期投资取得的投资收益		
可供出售金融资产在持有期间取得的投资收益		5,000,000.00
处置可供出售金融资产取得的投资收益		
交易性金融资产在持有期间的投资收益		
其他权益工具投资在持有期间取得的股利收入		
债权投资在持有期间取得的利息收入	3,679,834.05	

其他债权投资在持有期间取得的利息收入		
处置交易性金融资产取得的投资收益		
处置其他权益工具投资取得的投资收益		
处置债权投资取得的投资收益		
处置其他债权投资取得的投资收益		
委托贷款利息收入	4,057,942.52	9,896,205.72
合计	7,289,244.00	1,056,297.18

6、其他

适用 不适用

十八、补充资料

1、当期非经常性损益明细表

适用 不适用

单位：元 币种：人民币

项目	金额
非流动资产处置损益	-983,331.53
计入当期损益的政府补助（与企业业务密切相关，按照国家统一标准定额或定量享受的政府补助除外）	20,475,773.36
除同公司正常经营业务相关的有效套期保值业务外，持有交易性金融资产、衍生金融资产、交易性金融负债、衍生金融负债产生的公允价值变动损益，以及处置交易性金融资产、衍生金融资产、交易性金融负债、衍生金融负债和其他债权投资取得的投资收益	18,793,356.75
对外委托贷款取得的损益	4,057,942.52
除上述各项之外的其他营业外收入和支出	-1,609,275.55
其他符合非经常性损益定义的损益项目	196,226.42
所得税影响额	-7,028,378.39
少数股东权益影响额	-2,912,996.40
合计	30,989,317.18

对公司根据《公开发行证券的公司信息披露解释性公告第1号——非经常性损益》定义界定的非经常性损益项目，以及把《公开发行证券的公司信息披露解释性公告第1号——非经常性损益》中列举的非经常性损益项目界定为经常性损益的项目，应说明原因。

适用 不适用

2、净资产收益率及每股收益

适用 不适用

报告期利润	加权平均净资产收益率（%）	每股收益	
		基本每股收益	稀释每股收益

归属于公司普通股股东的净利润	13.63	0.88	0.88
扣除非经常性损益后归属于公司普通股股东的净利润	12.77	0.82	0.82

注：本集团无稀释性潜在普通股。

3、境内外会计准则下会计数据差异

适用 不适用

4、其他

适用 不适用

第十二节 备查文件目录

备查文件目录	载有公司法定代表人、公司财务负责人、会计机构负责人签名并盖章的会计报表。
备查文件目录	载有会计师事务所盖章、注册会计师签名并盖章的审计报告原件。
备查文件目录	报告期内在《上海证券报》上公开披露过的所有公司文件的正本及公告的原稿。

董事长：卢小青

董事会批准报送日期：2020年3月19日

修订信息

适用 不适用